No. 7324, Shanghai Monday Dec 1 1924 THE EASTERN TIMES Published every morning: including Sundays

時報

中華民國十三年

十二月一日 星期一

舊歷甲子年十一月初五日

今天三張售大洋三分

第七千三百二十四號

中華郵政特准掛號立券按照總包特別優待寄送之報紙

本館設上海福州路山東路轉角 電話總機二二五 一四 電話營業部中央一二 〇一 編輯部中央一二〇四

外埠寄報郵費 ○中國境內逐日寄全年十二元半年六元 ○日本境內逐日寄全年十二元半年六元 ○歐美各國全年二十四元半年十二元（郵費先惠郵票九五）

廣告刊例 特等登於新聞之內外每行四角五分 頭等登於封面及時評前以二行起碼每日每行一元四角 二等長行登於後幅各地位以三行起碼每日每行七角 三等短行登於後幅各地位以五十字起碼每日每一分

你明年的薪俸若干？

你若是已經讀過英文四五年，上海商務印書館函授商業科便能使你在商業中居重要位置：你的薪俸自然可以增加了。

亞東最完備最新最廉最適宜的函授科是東方函授科。請即日函索簡章，不取分文。

上海商務印書館函授學社商業科啓

通州大達輪船公司發息通告

本公司提存癸亥年官餘利定於陰歷十一月初一日起發給居時務望在股諸君持息摺向上海十六舖外灘本賬房支取特此謹啓 Z3396

膠濟鐵路管理局標購養氣瓦斯展期開標廣告

本局標購養氣瓦斯一案原訂本月十八日開標茲經改訂十二月八日開標願投標者務於是日正午十二時以前將標函寄到本局幸勿自誤特此廣告 甲2055

中華民國十三年月日

上海夜報今日下午七時出版

館址上海望平街一六二中央電話四號八二一

日本新聞年鑑

東京新聞研究所出版

日本新聞事業之發達。一日千里。大阪之朝日、每日。東京之時事、讀賣。與英之倫敦太晤士。美之紐育太晤士較之。亦不遜色。國人如欲研究新聞事業。及明日本新聞界狀況者。不可不閱此書。全書四百五十頁。實價大洋四元。郵費加一。內容分五大綱如左（一）總觀……日本新聞界本年之進行。及各報館之統計及計畫。（二）現勢……全國各報館之銷數及廣告之狀況，以及經濟之概況。（三）社別……代表報館之組織、及社員錄。以及事業之特色。（四）研究……編輯營業之研究。各國新聞界之近況。日本報界鉅子雄篇大作。（五）名鑑……全國一千名之著名新聞記者之姓名履歷及照片。我國之報界 官廳 學校 商會以及各種團體凡與報紙有關係及研究日本者不可不備一冊存書無多購者從速 代售處日本神戶市北長狹通二丁目鮑振青

有正書局新出 顧鶴逸山水屏幅

每幅定價大洋四元

此山水四幅即春間書畫會陳列者定價每幅二千元茲用五彩珂羅版精印六尺大幅與原本絲毫無異合購分購均可乃廳堂懸掛之妙品也

江蘇防災會兼辦兵災義振募捐啓

吾蘇不幸遭此閔凶戰地餘生慘離盡遇兵災之難辦過於水旱水旱雖有急冬春工四振然爲期較長得以從容籌集兵災則查戶一完即須開放非有大宗現款不能著手此籌款之難也水旱災多在鄉間室放款而兵災則兼淹埋枯骼收養遺棄諸務手續極繁用人極夥此辦無蓋藏人有菜色一望而知兵災則兼城關街市應振與否未易區別此查戶之難也水旱災只須查戶給票事之難也綜此三難尤以籌款爲至急中逾八十萬戶無似本難齊茲類匯總念生平以救災爲志鄉邦大難數十萬人之命哉每誦斯語深用警惕作得一分是一分救得一命是一命如是者已且默觀海宇患氣方長之救他方人民之刦者也既從天之所厚享用逾乎恒人而坐視他方人民之慘苦漠然若秦越無動於中則者紙心本不望報然天必十百千萬以償之理數之自然也照辦振數十年於天人相與之故歷驗不爽明哲之海內大慈善大振濟之人各施財物各發一片惻隱至誠善氣充盈庶足格天心而回厄運豈曰小補之哉予心香禱祀求之

馮煦等謹啓

會設上海北成都路廣仁里廣仁善堂

上海有正書局 冬至禮品與大廉價

◎難得之機會——快來選擇

▲舊歷十月十五日起十一月十五日止

▲外埠函購以發信之日起算

■歷代碑帖 ■中國名畫 ■堂幅屏聯 ■金石拓本

■信箋信封 ■新舊小說 ■其他書籍

一律照碼六折

■廉價部■ 貨物表面稍有汚損內容仍屬完好減售四折至一折不等尤爲便宜

印有目錄承索即寄

增添特別花樣 新世界糧食平價遊藝大會節目 羅致諸大名家

南部大京班劇場 初五日

廉紹云 吳志和 馬春廷 張韻宸 孫慶芬 趙如泉 毛韻珂 小達子 賈璧雲 姚俊卿 張春海 孫少堂

得寶貝 萊陽縣 三本狸貓換太子

大舞臺

中國體育會大會串 初五夜

錢留雪 俞銀桂 何雙福 陳君秋 徐以義 廉紹云 徐耀祥 葉青萍 徐以智 徐以禮 陳一鐘 沈扭震 鄧季厚 朱玉聲 鄭孝奎 王金奎 徐以義 顧順和

刺王僚 徐母罵曹 九更天 梅龍鎮 全本鳳凰山 南天門 三本鐵公雞

南部二樓 全班合演

蘇延齡（王玉英） 鮑琴軒 華子卿 國樂研究社

髦兒戲 魔術 特別盲音 八音細奏

南部小洞天

羣芳大會 培立游藝團 葉子才 朱渭儂 沈錫麟 張素蘭 孫瑞亭 周小虹

花國名童子 校書會唱 滑稽雜耍 特別魔術 空中拉戲 歐美魔術 女子蘇灘 改良魔術 女子雙簧

南部三樓書場

周玉泉 王子和 蔣如庭 石秀峯 客串唐 客串王 葉聲揚 熊祥 客串周鳳文

文武香球 玉蜻蜓 落金扇 楊家將 評話 評話 英烈傳 征東 玉蜻蜓

北部自由廳

屈成章 談天紅 陳鑫齋 于佳芬 朱恩榮

飛叉 乾坤雙簧 扯鈴 京音大鼓 槓子

北部三樓

特社 慕爾堂益德會技擊團 中華國技研究會 劉百川大力士打千斤鐵板橋 章月波 馬金玉 邱家班

國技

花槍 金小寶 筱翠花 邱聘卿 十齡童 小黑姑娘 余魯卿先生

特別大鼓 京音大鼓 三弦拉戲 特別打武 京音大鼓 逐日表演八段錦

巧耍花壜 梨花大鼓 特別技藝

北部二樓

滑稽戲劇服務團 沈桂英 孫是娥 邵文濱 岳美英 醒社 甲子藝術團

劉子雲 王筱新 張美雲 施蘭亭

徐寶棪

愛國賊 會串本灘 特別新劇 改良魔術

新自由廳

葉如玉 紹興戲 愛司團 女學校 佈景由張石川先生永助

女子蘇灘 戲目另載 滑稽戲劇 各種跳舞

北部第二劇場

著名新劇巨子大會串 聯合影片公司 精社 公共體育場技擊 王古坤 孫唐二君 張子和 熊海鵬 集英武術 五飛圖

特別 日 馬永貞 夜 [illegible]

第一劇場及南北部露天

國技 滑稽電影

銀漢紅牆 羅克空城計

小公園

八角亭畔五色芬芳 清雅茶堂 佛教會講經

大菊花山 香茗花露

玻璃棚

海上書畫名流熱心助振

書畫家合作之件趣味濃深最爲難得且不易求本會因籌辦平糶敬求海上各名家每日蒞會合作書件對客揮毫各盡所長以助雅興除原件有陳列作品外式尺寸儘可臨時面訂並不加潤洵爲藝苑之佳話賞鑑諸君既得墨寶而又補助慈善事業一舉兩得幸勿交臂失之

上海書畫會 海上停雲書畫社 海上題襟館 書畫善會 中國藝術會 青年書畫會

明日戲目及加入各種游藝節目請閱時報及民國日報英美煙公司送登廣告詳細鐘點載新世界報

此處廣告地位由英商駐華英美煙公司有限公司贈登

社說

皆有決心　（寒）

今日之時局在外表觀之皆無成心然內部測之實皆有決心也皆有決心之說何言也曰至若何程度決不退讓之謂也是非我好爲不幸之言也自今日以前所謂各方者皆在敷衍觀望之時以籠統之名義爲贊助之虛言時機未至不必以決心示人故觀之皆無成見也及至一旦去取之局定利害之界分所謂各方之決心自必一一流露兩可者不可服從者不從各出其能有之力量以圖自謀迨至其時而後眞相乃畢露焉仆者仆起者起變者變走者走自後亦大有風雲決非今日空空和平之名所能了事也

電報

吳佩孚表示服從中央

吳佩孚電京、願服從中央、放棄武力、豫軍前敵總指揮王爲蔚、亦電主停戰、豫局可和平解決、（本館三十日北京電）

路局消息、吳佩孚軍退黃河南岸、表示服從中央、（本館三十日北京電）

二十九日京漢路局得鄭州電、直豫軍悉奉段令、前方停戰、趕修路線、一星期京漢可通車、（本館三十日漢口電）

段命胡景翼停止進攻、豫事聽候中央解決、（本館三十日北京電）

郾局訊、李濟臣軍二十八日佔磁縣、郵局被搶、商民無倖免、（本館二十九日天津電）

豫省土匪大起、（本館三十日漢口電）

長江各省之局勢

蘇同鄉三十日開會議、決驅齊燮督、推代表見段請願、（本館三十日北京電）

蘇將校團以齊燮元禍蘇、顧維鈞黨曹助惡、主驅齊懲顧、推代表王伯揆來京請願、（本館三十日北京電）

段□臧致平南下、與陳調元接洽蘇事、（本館二十九日北京電）

王揖唐二十九日晚由津來京謁段面辭皖長、段勸王速行任、（本館三十日北京電）

王揖唐須俟皖將領有歡迎表示、始可赴皖、（本館三十日北京電）

段促王揖唐赴皖、收束皖軍事、聯蘇贛謀和平統一、王有四日赴皖訊、（本館三十日北京電）

蔡成勳眷屬到漢、聞蔡到九江、吳金彪回南昌、（本館三十日漢口電）

蔡成勳電段、因病請辭職、贛同鄉請罷蔡、派李烈鈞收束贛事、李國珍任省長、（本館三十日北京電）

贛蔡代表傅某謁段、請令方本仁停止前進、贛事聽中央處置、免地方糜爛、（本館三十日北京電）

李書城決組鄂省自治軍驅蕭、已發討蕭檄文、（本館三十日北京電）

葉開鑫眷屬到漢、（本館三十日漢口電）

溥儀避居日使館

段與李石曾談溥儀出宮及清室優待條件事、段咎李少年操切、並謂優待關係國際信義、李謂法路易及俄帝被殺、外國亦不免、溥聞之益自危、念九日避入東交民巷、初入德醫院、旋徙居日使署、並要求日使允其夫人來同居、日使已允、並告知外部、鄭孝胥函段、謂當此過激思潮澎湃、清遜帝爲避危險計、暫居日使署、段告梁鴻志傳語、暫居亦好、未覆函、（本館三十日北京電）

日使芳澤二十九日晚派池部書記官通知外部、溥儀避居日使館、（本館三十日北京電）

溥儀二十九日潛赴日使館、現住大樓西屋、即前黎元洪出亡時所居室、耆齡紹英函告段、溥儀請求芳澤允其妻亦避居使館、大約可允、段入京後、對溥儀頗敬禮、溥儀忽稱避難居日使館、京人甚爲詫異、（本館三十日北京電）

溥儀避居日使館、外間揣測紛紜、有謂係因謠傳某軍將有異動、但日來駐京各軍甚安靖、溥儀亦已恢復自由、有謂溥儀欲求外人贊助、恢復優待條件、避居日使館、可便於向政府說話、有謂溥儀欲出洋、藉此解脫樊籠、亦有疑溥儀被人利用者、（本館三十日北京電）

紹英等函段、故宮珍物、價値甚鉅、雖有馮軍守護、但若日久發生意外、何人負責、（本館三十日北京電）

今日午後宣統避居日使署、以現狀言、宣統似未有可慮立即危險之原因、宣統此舉、殆因近有謠言謂馮玉祥將在京煽亂之故、據諸傳馮因未得新政府之重要位置、大爲失望、故欲煽亂危及張作霖段祺瑞之安全云、宣統固不以張段爲慮、但若馮張果有衝突、則北京馮軍多於張軍、其結果北京暫將歸馮管理、果爾則宣統危矣、宣統之入日使署、殆以此故、此事似全由宣統主動、各使署已得關於此項發展之通知、（路透二十九日北京電）

衆料日使署對於宣統事將發一種文告、（路透二十九日北京電）

聞宣統將往日本、然後由日本赴歐美、但聞段祺瑞現擬勸宣統仍回醇王府、（路透三十日北京電）

日報北京特派員電稱、十一月二十九日午後、宣統訪問日使芳澤、時事新聞訪電稱、宣統請日使從中調度、俾渠可由天津赴奉天、遞信省稱北京與日本間電報不通、（路透三十日東京電）

孫中山離日赴津

戴天仇自神戶電孫科、謂中山定三十日乘北嶺丸來津、（本館二十九日天津電）

孫中山將抵京、各團體籌備遊行歡迎、屆時天安門將開國民大會、請孫宣布政見、（本館三十日北京電）

孫文等諸人、於今日午前十時、在神戶乘北嶺丸、向天津出發、強行歡送者甚衆、頗極一時之盛、預定於四日抵津、孫氏此次至日、受日本國民熱誠之歡迎、得諸界之了解、故非常滿足、井上山田兩氏、亦與孫氏同行云、（東方三十日神戶電）

政治與籌備

參政院組織、定額參政三十人、特任職、人選爲負重望者、（本館三十日北京電）

法制院組織大綱、俟設總副纂各一人、編纂十二人、秘書八人、參事十二人、簽事三十人、主事五十人、奉政號法律命令決裁撤、（本館三十日北京電）

湯漪謁段、商位置拒賄議員、請設國憲起草委員會、段頗容納、（本館三十日北京電）

當局補賄選議員陳家鼐等十餘人、（本館三十日北京電）

張學良赴西山留馮、二十九日未回京、馮部軍官亦爲馮請暫留、（本館二十九日北京電）

張之江因改編所部、三十日赴廊房、（本館三十日北京電）

黑督吳俊陞偕汲金純三十日抵京、（本館三十日北京電）

盧永祥在京、報載已南下不確、（本館三十日北京電）

京漢路局長定俞人鳳、（本館三十日北京電）

王芝祥因京兆人士控其迷信乩語、任用私人、向執政呈辭、段慰留、（本館三十日北京電）

請免蘇省戰區丁漕

韓國鈞電、蘇省戰區人民損失甚鉅、請免本年丁漕、（本館三十日北京電）

中俄會議緩開

中俄會議決緩開、外部已照會俄使、（本館三十日北京電）

英報論中國時局與世界關係

路透三十日倫敦電、觀察報稱、中國最近時事、因恐政府有可得大多數省分承認之可能性、故可慮中國內部重要發展之起伏、且亦恐國際間重要發展之起伏、中日俄三國排除異見一致合作努力、 [illegible]

非督否決續行限制華僑案

路透二十九日 [illegible]

埃及涉案之波瀾

[illegible]

公電

[illegible]

要聞

段合肥就職情形

[illegible]

以國發展、其有病民秕政、一律剗除、永泯邊害、務期盜賊不作、診癘不興、正德厚生、衆營並顧、以副我父老兄弟之望、 [illegible]

各報館均接段執政銑電、文曰、 [illegible]

商王九齡教育總長、均已不生問題、秘書長則已定梁鴻志云、

抵京後之張作霖

張作霖來京消息、傳之數日、至二十四日上午六時、北京軍警接天津路局來電、報告張行、於二十四日上午六時三十分、由天津新車站乘第三列專車來京、北京方面、當即準備歡迎、站內由奉軍第四十八大隊與憲兵擔任警衛、京師警察隊保安隊國務院軍樂隊警廳軍樂隊、均在站外面北排立、上午十時許、東車站內外亞錦什坊街城墻一帶、均由奉軍荷槍守衛、時交通爲之斷絕、段派吳光新爲代表、馮玉祥派劉驥爲代表、警備司令鹿鍾麟、警察總監張璧、京兆尹王芝祥、本軍憲兵司令部副官長 [illegible]、第十六混成旅長 [illegible]、京師總商會孫學仕會長、與各董事、中外新聞界等在站歡迎、十二時第一列押道車抵站、下午零二十分第二列衛隊車抵站、 [illegible] 指揮一切、下午一時四十五分、張專車抵站、 [illegible]

奉軍布滿北京城

[illegible]

重價商購軍艦說

[illegible]

致祭陣亡官兵

[illegible]

續關稅索、今已數日矣、凡我軍民、無不鼓舞歡欣、以賀勝利、而本總司令獨不禁悽愴傷心、誠以兵爲凶事、戰乃危機、敢資閑片甲難歸、勝者亦死亡枕藉、古人謂戰勝以後、當以喪禮處之、誠痛夫沙場之死者爲重可傷也、查此次斷關奪隘、固由各將領布置周詳、指揮得當、然亦爲忠勇之官兵、視死如歸、始克獲此空前之偉績、當夫兩軍相迫、肉薄血飛、以求奪一啟壘而不可得、如九門口各處、我軍死者少或數百、多亦逾千、誠可謂至悲而極慘、迨我右翼攻入關中、而謂敵軍受四面包圍、則此斗大關城、或不難指顧而下、嗚呼、執意頑強之敵、屢抗我軍、而猶據家樓、而石門寨、而黑山窰等處、竟以猛烈之攻擊、使爾等駢屍棄骨、乎、今雄關既下、而我各軍之壯士竟長逝不歸、所謂橫糊、尸骸暴露、招魂何處、收骨無人、在爾等對於軍人天職、固已竭盡而無虧、然本總司令見此慘烈情形、能不悽然淚下耶、至若直軍將士本我同胞、果使棄甲投戈、本可以不死相待、乃堅執不道、昧於順逆、屢次攻擊、使爾等飢不得食、寒不得衣、犧牲列於之中、促促殘命之下、不數日間、而殲滅至十師七旅之多、彼果何辜之殘酷不仁、固無足道、然[illegible]亦何辜、本總司令不[illegible]、一視同仁、凡屬死亡、皆所矜憫、今日歸過戰地、特以酒殽祭爾有衆、並特派員收爾之骨、使魂魄有歸、決不欲爾等雨濕天陰、有一人作向隅之泣、至我軍陣沒官兵之家屬、本總司令仍當優給恤金、並教養爾等之遺孤、使之成立、爾有衆可無廑念、其歆歸翕饗、歆此馨香、尚饗、

善後會議已粗定大綱

▲各省遴派代表之困難

關於善後會議辦法、段氏左右許世英、林長民、章士釗等、業已在起草中、聞所定條例、共十三條、其大要爲確定國民會議條例、整理財政、改革軍制、籌備[illegible]一等項、其會議期間定一個月、但事務未了時、得爲相當的延期、一星期或十天、至會議代表資格、除各省軍民代表外、及有勳勞於國家者、至非賄選派議員、亦可列席、但以十八人爲限、此項辦法、已脫初稿、正在刪削、三日以內或可公表也、

段祺瑞對於政局上之一切設施、據其要人所談、段氏在津時、曾與張作霖馮玉祥及各省代表、最後之決議、則召集各省代表付議、解決一切綱要、號[illegible]項會議、既以各省代表爲名、則代表之遴派、自應以省區爲單位、但段氏此次東山再起、綜其在津時之表示、大要爲(一)對於主不再用兵、(二)對於此次政變中之負責者、概不追究其已往、而對禍殃的政治報復、至此後對於國事之舉措、絕對容納國內各派之意見、本此以言、則目下國中之各勢力派、不僅限於現行之各省區、一省區之中、往往有兩種以上之勢力、如果以省區爲單位、則實際之所派代表自難得其平允、即此一點頗足爲將來各省遴派代表時之困難、餘如國會問題、就段側之所表示者、其非常會議之舉、總就段側之表示、及十餘年來國會政治過往之歷史、終爲代表會議中解決之一物也、蓋自段入京後、民黨及未參與去歲大選之國會議員、遂相率來京、發表宣言、有力主淘汰賄選分子、以組織產生之國民會議、以制定憲法、屆時根據憲法、行新選舉、召集正式國會之計畫、要知段氏此來、係應各省之擁戴、其出處並非繼續現有之組織、如果保留現國會、則勢且不能不承認去歲賄選分子制定之憲法、此後一切舉措、即不能不遵憲法而行、或竟有指段氏此來爲無名、此則段氏自感處境上之困難、故在津將提時間之考量、最後始決定以臨時執政名義入京云、

內外蒙之統一運動

▲已在科布多設大蒙古統一政府

據外蒙傳來消息、外蒙政府最近已在科布多建設內外蒙聯合之大蒙古統一政府、現在庫倫政府招募之蒙兵、已達四萬三千人、其中步兵二萬八千餘名、騎兵七千名、其他則爲砲兵、軍官有九百四十名、四分之一爲俄國軍官、該軍隊分爲四師、與蘇軍共任內外蒙古防備之責、又自本年九月至十月之間、由莫斯科政府購得舊式大砲十六尊、小砲二十五尊、機關槍四十八架、步槍二千二百桿、已由赤軍特別軍官六十餘人熱心教練之中、又此等赤軍之官及莫斯科派遣專員、已到處宣傳內外蒙古統一、凡各蒙旗現均瀰漫所謂大蒙古主義、彼等所宣傳理由與口實、爲(一)蒙古與中國非同一之國民、(二)蒙古文字與漢文不同、(三)歷史與血統亦完全不同、(四)在清朝時代、蒙古爲其屬國、今清朝已完全滅亡、(五)蒙古國家、應由蒙人組織之、(六)在此民族自決時代、不應仍爲中國之奴隸云、

英國認可交還威海衛說

▲照會外部謂可依英展期主要

關於接收威海衛延期一事、係爲英國方面所主張、我國對此、異常反對、前曾照會駐京英國麻公使、對英政府主張交還威海衛延期事、極力駁斥、謂內亂、係由國內政問題、交還威海、乃履行條約問題、不應混爲一談云云、英使致電本國政府請示、日昨因復得該國政府復電、對於交還威海衛一事、允不延期、特於二十四日下午四時、派參贊台克滿、齎送照會、向我政府聲明此意、其照會內容畧謂英國政府對於交還威海衛事件前因中國時局不靖、恐難於年內接收、故擬延期舉行、茲據貴政府照稱、交還威海衛係屬履行條約問題、不能與中國內戰混爲一談、英國延期交還之議、若果實行、恐招華人誤會等語、查英國政府對國際信義、素極重視、威海交還中國、純出于善意、前次主張延期、實因恐接收手續、趕辦不及、故主暫緩、茲准照稱、恐引起華人誤會、英政府特重申宣言、及中國意思、當將前項主張放棄、此後倘因中國政府對於接收趕辦手續、必與本使商辦、或發生意外影響、未能如期接收、其責任當由中國負之、特此聲明云云、

列國對華宣言之醞釀

▲[illegible]使館與本國接洽

▲宣言以華府會議爲主

法[illegible]民國政府成立後之我國、既非發見國體、外交上自不必發生承認問題、但各國以我國須實明遵守條約、[illegible]對此一秘密會議、結果則以依附的意見、各自致電本國政府請示、現正在接洽、其要點在[illegible]但[illegible]尊重我國、且其英國在中國之[illegible]利權、亦可相法意、[illegible]法英三國、[illegible]與日本接洽、[illegible]一共同宣言、一切以華會中所決定[illegible]、外交界之一般[illegible]、日本對此提議、[illegible]不反對、[illegible]國際之中云、

反對賄選議員開會

▲[illegible]非常國會組織大綱

反對賄選議員[illegible]、二十三日已派代表[illegible]、[illegible]由褚輔成、招待許世英出爲代表、並聞二十二日晚[illegible]致電[illegible]、[illegible]、[illegible]、謂二十三日因[illegible]太忙、共[illegible]、[illegible]、準明日(二十四)襄次[illegible]、量一切云云、[illegible]延至二十四晚七時、尚未見許至、迄四民宅事忙、未能分身之原致也、至非常國會反對所選派之議員、則仍在[illegible]極進行、準備念四日下午二時、在太平湖三十一號開會、討論國會非常會議組織大綱、及議事細則、並協商種種重要問題、擬先組織一國會非常會議臨時辦事處、約分文牘庶務交際會計及臨時辦事員數種、並預備於今日開會時提出協議云、茲將開會公啟錄左、

逕啟者、茲訂於十一月二十五日(星期二)下午二時、在太平湖飯店三十一號開會、討論重要事件、敬祈屆時蒞臨是荷、此請台綏、反對賄選國會議員公啟、又訊、非賄選派議員彭養光等、對於非常國會之運動、進行頗力、聞擬於日內開一大會、以資團結、預料到會者當有一百二三十人、其他各人散在南方者、一時以川資無着、尚難前來、仍待北京滙欵前往接濟、者今數到齊、當有二百七八十人云、

臨時執政命令

任命吳煥湘爲京師警察總監、未到任以前着李壽金暫行代理、此令、財政部呈請將河東鹽運使徐鴻寶免職、調部任用、徐鴻寶准免本職、此令、特任張璧爲河東鹽運使、此令、(十一月二十八日)

贛南問題發生後之贛省

▲各界進行調和

南昌通信云、自贛粵邊防、勳[illegible]本仁所部援粵軍隊紛紛移動後、當經蔡督去電質問、一面調軍在吉安防堵、於今將近一月矣、在方部一面、軍隊開爲第三第九兩混成旅、及席營長之兵軍、而總滬南軍尚未表示態度、在蔡方面、軍隊則有第一師第廿三混成旅及贛省警備隊、其數亦頗不少、兩方均分爲三路攻與、省垣各公團、誠恐不幸而發生戰事、則首當其衝者爲省民、於是乃有聯席會議之發起、以作和平之運動、推出和平代表、省議會發爲第六尹瑞芳等極延劉存一、自治籌備處公何幸賡、南昌總商會發張逸余許秋、省教育會爲劉存一、省農會爲幸諸恒、商部(?)同爲[illegible]、律師公會爲胡振鵬等、齎赴前方向雙方呼籲和平、茲期除派專員隨贛南道尹高崇祐同至贛州接洽外、復電召贛西鎮守使岳兆麟、贛北鎮守使吳金彪二人來省、已於廿六日出發、前往贛南、曉方以利害、實行調和、昨今兩日、蔡會平銅元廠

入湘各軍攻鄂之表示

參觀、復隻身出外携買物件、以安人心、關軍署曾接北京段合肥來電、飭靜候和平解決、其解決方法、蔡則專俟督理、另聘出省長一席、讓與贛人、以應自治潮流、方則另候任用、大約湖北方面、爲方之插足地、因方爲鄂人也、贛長呼聲最高者、爲徐元誥謝遠涵李國珍等數人、省垣秩序尚仍如恒、惟金融緊急、檢查甚嚴、官銀錢號鈔票、已成爲一問題矣、究之前途變化將至如何程度、殊非吾人所能逆覩云、

湘省專件、林支宇仍未至常德、常德駐軍、除唐榮陽所部之第一旅第一團外、(昨聞該團亦已開離常德)而林文宇所放之常德旬事劉壽城、警察局長陳丹喬、均有被川軍旅長賀龍遠捕之說、但川軍之於林唐、已生間隙、)日來陸續抵常者、有川軍第九旅之騎兵步兵各一團、隨賀氏而來之衛隊約千人、川軍某旅旅長羅覲光全部、又有川軍湯防軍陳旅、亦日內可到、聞賀羅各旅、紀律尚明、凡强迫拉夫及强借棉被者皆槍決、兩旅所出布告、省揭攻鄂、而不及湘事、

[illegible]、田義卿之兵、田本陳渠珍部下統帶、因殺張雲龍、而舉揚子樓已據長州、荊下游開拔、聞已抵岳、[illegible]駐長州各指揮)其士兵皆向民間任意硜詐、人民大受其累、旋經湯子模處瓊二人槍斃、其風始息、現熊克武已抵辰、蔡鉅猷團亦到此、聞係從路到齊、即將經由澧南面向荊沙云、總省方任於[illegible]使十六旅之劉叙彝、本蔡鉅猷舊部、蔡氏此次入湘、任劉爲第一師師長、劉曾致電各師師長葉開鑫一電、勸其團結內部、出師援鄂、以俾以十六師之職、以竟氏十未竟之功、其措詞與支宇致[illegible]電、大略相仿、葉氏接電、與趙氏接林之電、亦大致相同、聞葉將攜帶趙分上司口吻耳、(劉向歸葉節指揮)

林支宇近又致趙一號電、略云、業誼銑電、欣悉[illegible]、我抵選、趙北[illegible]聯省進展、通近當桃、[illegible]追[illegible]、[illegible]、[illegible]弟出師[illegible]、爲之賜責、頭承師命、宜[illegible]、[illegible]、向外發展、湘事[illegible]宜開、[illegible]、政從[illegible]、自治[illegible]、要[illegible]討[illegible]、[illegible]省、[illegible]、[illegible]見所及、[illegible]電、如承不[illegible]、附[illegible]擇、[illegible]一室也、

時局變化中之川局

▲北[illegible]各部尚存觀望

▲復黔軍停頓已成事實

成都通信云、北上呼聲已達最高度之頂點、昨八號已由省啓行、先日由督理署函知各界軍備歡送、是日各校學生前往東大街送行者甚多、因各校校長均由楊督理函送該軍棉軍服一萬套、刺刀千五百柄、並表面對於此等事、當表示一番振作精神也、賴在省時、已飭稱領取軍用物品、並委任行營人員、計取得之欵約達二十萬、係以印花稅票向民間攝派而取得者、沿途照料給養云云、惟鄧錫侯致部樹榮向電、則其團體、路部執事每心困難、厥偏總弱、與之周旋、至爲嘉許、上、吳佩孚當復電、已派鄂西嚴于函司令崙鑑遮避、並不能立即開拔、爲辭北、鄧錫侯前亦有電表示、俟隊北到資中、尚須小住、到瀘縣又或以船隻未備、偷北[illegible]東進進行、但東路貴陽資中等縣、本爲劉軍防地、開賴觀察、似此軍北拔、已有劍及履及之勢、僅賴氏雖已向楊督理協送該軍棉軍服一萬套、[illegible]

、迫日正與楊公府協會商大計、希即前來籌蒞、部務後滄、路部執事每心困難、[illegible]、[illegible]、[illegible]、[illegible]

命、徐[illegible]協、自當以國外之事付將軍云云、努其語闡、仍[illegible]觀望時局、鮮系除北援之真意也、又陳國棟所部朱宗懋旅長、陳紹芳師長、均有電表示願率隊北援、但皆[illegible]一種虛應、以見好於一派、實未曾欲離去川境也、、袁祖銘所部各路軍、停止不發、現已證實、其原因係院於北方局勢已變、而前貴州總司令[illegible]又到渝與袁氏有一種接洽、故袁遂決北變方針、從黔軍之不出、由此定計、現在民黨連日在渝中會議、袁氏每一最有關係之人、劉渝中[illegible]、與省垣[illegible]不同、渝中當局機關報紙、對省垣當局、多冷諷之詞、省垣接近政府之報、中當局、亦多譏刺、此間有人接渝城信、略謂此間變化、[illegible]僅思只有所開云云、由此觀察、則渝中各派、[illegible]北方政局、而另爲一種新結合、殆已昌言無忌矣、[illegible]有一縣事[illegible]注意者、渝城復黔軍、頃已停頓、北上各軍、又多爲一種滿[illegible]、而渝城近日拉夫最急最多、殆亦未必絕師此大批力役、究竟一輸軍資至何方、關心時局者、誠不免杞憂也、劉湘復電滬吳、允即復任後、省電他方、允委任一人、中有俟返渝後辦理云云、則劉氏之迅速反渝、蓋竟中事、劉到渝後、各派親槳、當集於此一人、爲省自治一幕、或由此正甸配置重演、劉存厚威信爲重要配角、至袁祖銘之希望及現處地位、均與劉湘等、將來爲正角爲重要副角、尚難預料也、省垣當局、近除積極促額

浙省自治法草案(續)

第十章審計委員會第一百十八條、審計委員會設審計委員十一人、由省議會選舉之、其選舉程序另以省法律定之、前項選舉時應選舉同數之候補人、審計委員出缺時、由候補人依次遞補、但以補足原審計委員未滿之任期爲限、第一百十九條、審計委員會設主任一人、由審計委員互選之、第一百二十條、省民年滿三十歲而曾辦理學識及經驗者、得被選爲審計委員、第一百二十一條、審計委員不得兼任司法行政官吏、及議會地方議會議員、第一百二十二條、審計委員任期四年、每二年改選五人或六人、第一百二十三條、[illegible]審計委員會第一百二十四條、[illegible]關之領欵支付應經審計委員會[illegible]、第一百二十五條、[illegible]或臨時支出之[illegible]、第一百二十六條、[illegible]、第一百二十七條、[illegible]、第一百二十八條、[illegible]、第一百二十九條[illegible]

[illegible]

各縣消息

無錫

楊墅園之連刼鉅案

距城二十里之萬安市楊墅園鎮、於前(二十九)日上午、有匪黨由早道陸續混至該鎮、午後三時許、聚有四五十人、即按照預定計劃將市[illegible]十六家、[illegible]洋衣飾約四千餘元、搶得[illegible]貨號主張金福高有成三人、當時即將警仁醫院、佐尚顯修沉重、八時半由萬安市公所電話報告縣署、即派縣警察隊二排、乘輪常客車、[illegible]往追緝、一面並飭黑縣水巡隊、撥派巡船四艘、由水道自沙壋蕩包抄兜捕、復由縣知事用長途電話、知照無錫縣及附近各區警、會同追緝、[illegible]

[illegible]

徐州

土匪任筱山猖獗之情形

[illegible]距蕭碭永三縣交界之寶殺山自治軍首領任筱山、前經陳調元派隊往剿、旋任匪有被金秀山戕殺之說、嗣又有被豫軍招撫之訊、偽說紛紜、究之無從證實、茲據該處來人談及匪黨內容及剿撫情形甚詳、特爲分誌於後、以報告於閱者、

任筱山爲碭西任樓人、曾任軍官、解散後不甘退處、各處奔走、與匪聯絡、大局變化、任遂假借民軍名義、與著匪孫文德、金秀山、胡家拜、孫洪亮、孫輝子、張彭、孫花子等大股結合、約共二千餘人、大半皆有快槍、背任匪爲首、又得台永城等處之縱容給養千餘人、民爲一氣、聲勢浩大、實力雄厚、任遂揭自治軍旗幟號召矣、[illegible]任匪羽翼已成、勢力大張、縱橫三省之間、任其刼掠焚燒、兩次拆毀隴海鐵軌、截刼隴海開支車未遂、[illegible]去鄉民之[illegible]

[illegible]

起城門情事、惟經業董出面調停、暫息紛爭、然日久仍恐釀爲隱患、故近由該業同人、謀聯合感情、減少鬨爭起見、擬定組織汽車公會一所、凡茅鎮各行汽車、統行註冊入會、照章進行、現已極力籌備矣、

[illegible]經會、推舉俱樂部七人、起草組織方法、並討論畫子軍進行手續、

杭州短簡

◎[illegible]巡閱使署交際處長王通、[illegible]督軍署諮議林迪、均由滬乘車來杭與孫傳芳接洽要公、

◎孫傳芳教授莫軍隊、[illegible]步兵第二團、現命一營長劉永齡、於二十九日晨晚、由滬開赴軍到杭、計士兵六百人、

◎二十八日府前衙門第一團第一營、鎮江關監督賈果一局以三十對十八大勝隊師、

◎徐州鎮守使陳調元、定於三十日返徐、鎮江關監督賈士毅、因公來京、

◎下關[illegible]面、昨日到有日本兵艦利根號一艘、停泊於草鞋[illegible]、

◎財政廳委縣知事吳顧恩、赴吳淞沙釣船局、省署[illegible]田荷花池稅所劉觀遊赴上新河木廠、催提派款、

◎韓省長委任政治經濟科哲學博士朱中道、爲本署外交秘書、

◎[illegible]公分內公[illegible]、下關商會[illegible]、吉林[illegible]師旅長等二十餘人、

◎[illegible]韓省長飭各旗民生計處、將蘇遷調認辦民國十三年八卦洲蘆價、究已繳[illegible]若干、詳細查明呈覆核奪、

◎江都縣民王階平、呈控省議員方啓綱、犯詐欺取財罪、請依法撤銷職務、韓省長令候高等廳呈報到署、再行核辦、

◎省署[illegible]義烏旅滬同鄉會電稱、義烏東鄉何[illegible]村演劇、城區警備隊隨場、藉詞巡查、放槍示威、人民死傷者[illegible]命勿得干涉民政、仍應由省署主持、

◎夏省長令委[illegible]縣知事[illegible]徵收省立貧兒院、[illegible]長風潮、呈[illegible]、

◎[illegible]杭酒事務局、呈報省署、近月稅收短絀、不敷抵解軍餉、請[illegible]於[illegible]稅項下、撥解銀十五萬元、俟稅收暢旺撥還、

◎張教廳長、通令各縣教育局、以各地經軍事以後、經費不無影響、所有圖於維持方法、進行計劃、自應妥爲籌擬、以圖補救、仰即查明具復候核、

◎浙省軍事東道勤令籌備會、二十九日下午在省教育會

布告啓徵冬漕之反響

本邑縣議會兩會及縣農會四鄉公所無錫市議董兩會、前以本年忙漕、既經地方士紳議決冬漕每石需征軍事善後費一元、又各撥務力會有不能負擔之勢、曾分別代電軍民兩署及財政廳[illegible]振務處、請[illegible]兩宗撤銷其一、以蘇民困、其情詞之懇、悃[illegible]此電去後、迄今未見批復、而縣署則已出示布告、[illegible]啓征冬漕、仍將征軍事善後費每石一元、暨濟借十四年冬漕每石五角、二併列入、合計每石應徵銀數、竟有七元二角二分五厘之鉅、茲聞各公團以官廳對於人民、毫不顧恤、將再分別電請、一致撤銷云、

蘇州

◎約翰東吳賽球結果　二十八日上海光華滬江約翰大學足球隊、在天賜莊東吳大學操場、與東吳足球隊、舉行錦標賽、上海滬江南京金陵杭州之江等各大學均派有代表前來參觀、計是日到場者、數在千人以上、結果以三與一之比、約翰勝、現約翰足球隊、已於二十九日返滬云、

常州

◎派員勸銷兌換券　武進縣署奉令推銷省發定期兌換券、以輔[illegible]紳商會議辦法、茲聞二十九日派員分向殷實商號勸募、又委派各員携帶兌換券分向各[illegible]公團紳商接洽勸銷云、

◎縣署奉令趕辦賑衣　本邑縣署奉江蘇振務處令發戰地災振衣三千餘、飭知事迅速如數購辦、縣知事邵秉權已於(二十九日)召集綢布業解送外各衣莊如數購辦、(二十九日)業經購妥、送存署內二堂廊下、僅工打成五立方尺之包裹、一面電陳振務處請示發振地點、以便派員運往發放云、

海門

◎汽車業籌設公會　海門近兩年來、汽車事業發達、兩同業宗旨頗不一致、以致發生意見、前並引

揚州

◎校准拆賣月城辦法　縣教育局長訓令、以[illegible]、[illegible]月城、以[illegible]培植[illegible]、[illegible]業經[illegible]、並[illegible]派員[illegible]、茲由縣知事[illegible]、[illegible]、教育會長[illegible]、到旅[illegible]、[illegible]、[illegible]、[illegible]、[illegible]、[illegible]、[illegible]法五條、[illegible]、並[illegible]辦理云云、

◎教育消息誌誌　(一)揚州第五師範、第八中學、代理校長[illegible]、[illegible]、[illegible]、[illegible]會議辦事職員、[illegible]、[illegible]、[illegible]、[illegible]、[illegible]、[illegible]、[illegible]、[illegible]、[illegible]、[illegible]、[illegible]、[illegible]、[illegible]、以學校消息[illegible]、自[illegible]、現

[illegible]

杭州

◎紅會醫院改組紀聞　杭州紅十字分會本國要之旨、趁爲傷兵臨時醫院、瘦傷兵有二百餘人之多、成績甚佳、現因戰事告終、[illegible]改設[illegible]醫院、並[illegible]、[illegible]院、並擬[illegible]年[illegible]、[illegible]、[illegible]、[illegible]、[illegible]、計該院[illegible]自十二月一日期、[illegible]、[illegible]、[illegible]、[illegible]、[illegible]、[illegible]、[illegible]、[illegible]、[illegible]、[illegible]、[illegible]、不在少數也、

湖州

◎楊團長調省　駐湖陸軍第七團團長楊振東、以人地不宜、故奉督令調省、另候任用、業於二十八日啓行、全團官佐、成延河干歡送、遺缺已令團附劉某暫行代理、俟省委任、[illegible]在遴選中、

◎綢市之悲觀　湖州綢業、自經戰事影響後、竟致一蹶不振、現皆不願與本、倒價出售、猶不足值、至多不過二十元、綢價慘跌、綢業遭此損失、亦無以爲繼、本知與綢商、以圖無大裨、亦無以維持也、相率停[illegible]

拍賣類

瑞和洋行 禮拜一拍賣

准於十一月初五日下午二點半鐘在本行拍賣NNG四担

硫化元 硫化元 化元塊 硫化元 膠布帶 靛青 毛巾 轆線 餘箱 膠水 西藥 洋酒 百 水菓精

[illegible]

禮拜一拍賣

洋圓鐵皮

魯意師摩洋行

始創英一千八百六十四年 即同治三年

准於初五日下午二點半鐘在本公司四號棧房拍賣洋圓鐵皮一百餘担

瑞和洋行 禮拜四拍賣

住宅

紅木長檯花架 留聲機器 中國古玩磁器 東路小菜車

[illegible]

瑞和洋行 禮拜三拍賣

大衣呢 法蘭絨 興昌 元西緞 漂布

[illegible]

公平洋行

每逢禮拜二 不限價拍賣

[illegible]

石濤長幅山水

此石濤長幅山水五尺用珂羅版印成彩八尺定價大洋二元八角

上海北京天津有正書局發行

荷蘭國橡皮公司

博物院路十七號

橡皮貨製造專家

N G P M

彙司公司

男式部

新到英國時式便帽

格子有黑白黄白二種

南京路江西路轉角 彙司公司白

廣東種德園老藥局

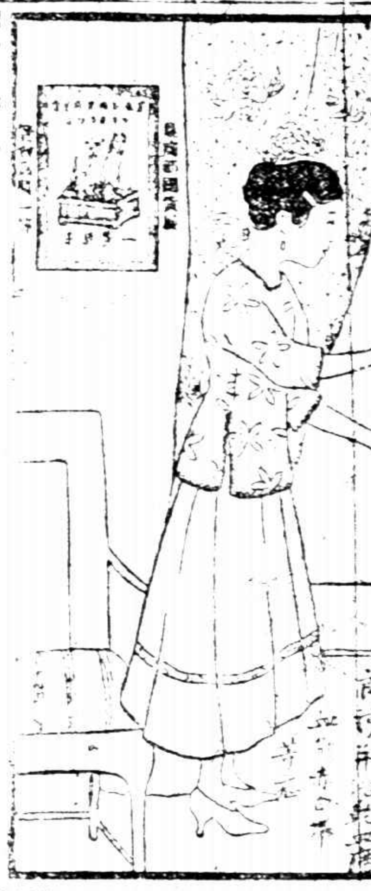

[illegible]

口有正書局新出

陸廉夫花卉十六幅

每冊大洋一元二角

此爲廉夫先生傑作每幅均有題句用珂羅版精印與原本無異

[illegible]

尚有

陸廉夫山水八景 每冊八角

陸廉夫人物山水冊 一冊一元二角

陸廉夫南州借宿圖 一幅二元四角

陸廉夫花卉大屏 四幅三元六角

陸廉夫山水大屏 四幅一十二元

上海 商行公會會員

廣東銀行有限公司廣告

本銀行在香港開辦已有十餘年資本英金一百萬[illegible]商辦 約合銀圓九百三十餘萬元另存公積金七十萬元設在香港於上海紐約廣州漢口[illegible]

[illegible]

有正書局新出

宋拓東坡手寫金剛經

每部大洋六元

此宋刻金剛經乃東坡居士所書現藏徐積餘先生家字體朗明便於誦習並用珂羅版精印古色古香不爽毫黍洵不易得之本也

[illegible]

警告

假冒帶領竊賊友入屋行竊者時有所聞本號職友同事須入私人居屋者備一具有本號圖章之證明或攜有本處簽給及簽字之執照特請公衆宜驗照然後准其入屋

工部局電氣處

[illegible]

有正書局新出

彩印 高其佩畫歲朝清供圖

每幅大洋一元

宣紙精印 最合各座書房懸掛 棱裱外加實洋一元

尚有

高其佩畫五壽圖(一) 彩色珂羅版精印 每幅大洋一元四角

中國名畫集 每集一元五角

上海銀行公會會員

中孚銀行保管箱出租廣告

▲行址上海(英租界四川路東首)仁記路(念五念七)號(即中國銀行西首)電話中(六六八 六六九 七〇乙)

本行自建保管庫建築堅固容積寬大庫內備有新式鋼質保管箱大小俱備封鎖穩妥開取便利分甲乙丙丁四種取費低廉顧客可以隨便租用儲藏貴重物品異常穩固(欲閱詳章函索即寄)

百齡機

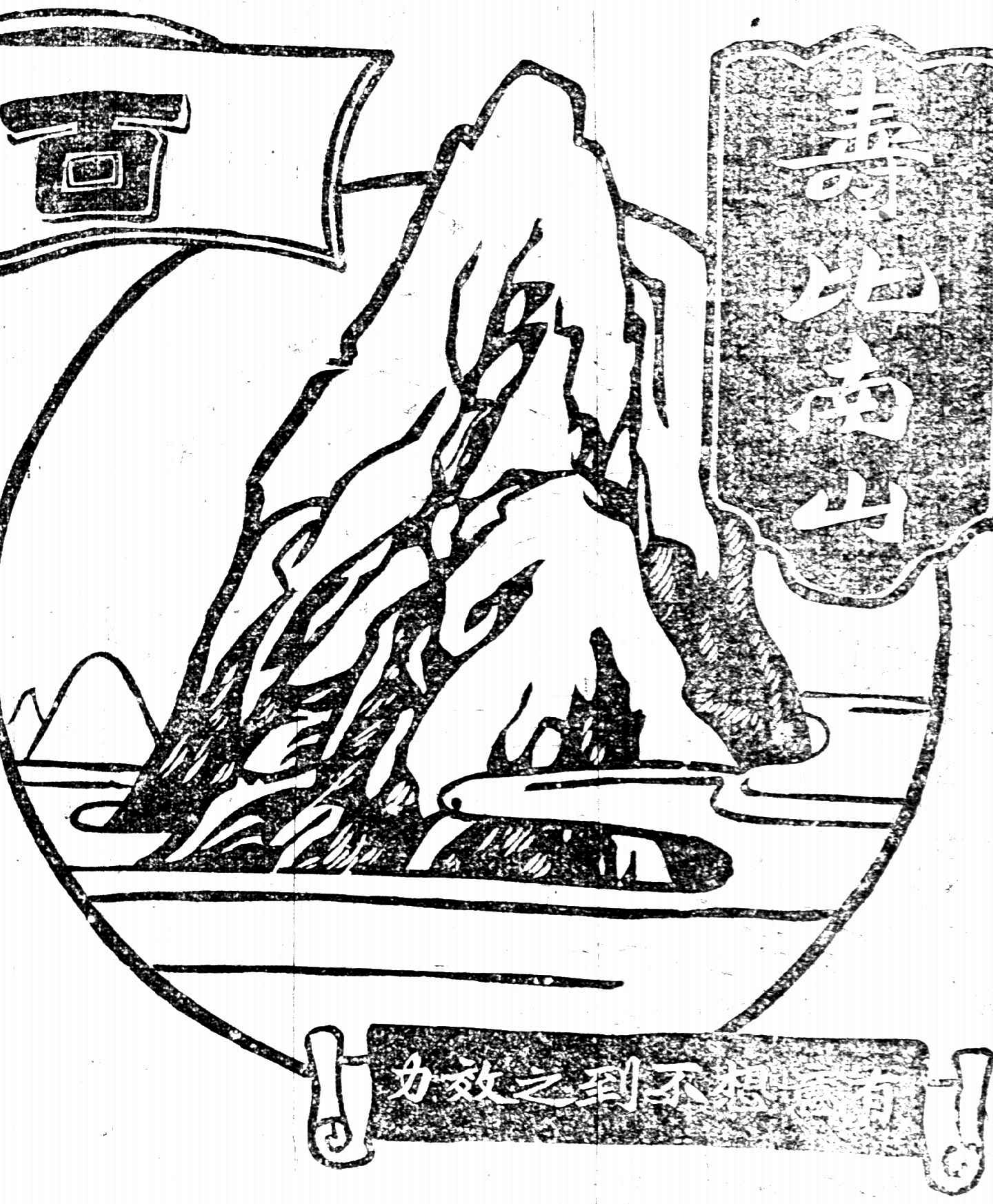

百齡機是補藥中之極峯

按(壽比南山)爲一種形容之詞諸君若實際的服用極峯補藥(百齡機)方獲長壽之確效服後即可自知其意想不到之效力

總行發所上海愛多亞路中市 九福公司 分行全國中法大藥房西藥房

每大瓶二元十打每小瓶一元打念元

分售處上海○外埠各大藥房

[illegible]

商情一覽

金融

滙兌　匯豐銀行掛牌錢市價

各國票價　十一月三十日

金市　十一月三十日

滬市標金銀洋錢幣價高低表（一週間市況）

一週間之國內滙兌比較表

銀市　十一月三十日

錢市　十一月三十日

食品

滬南米市　十一月三十日

滬北米市　十一月三十日

油豆餅

現貨麵粉　十一月三十日

雜糧

交易所市況

上海證券物品交易所

上海證券物品交易所公定市價表

紗布交易所登賬價格報告表

花衣　十一月三十日

本廠紗

上海大連油豆餅紅糧金業高低比較表

旅行一覽

火車表　滬寗滬杭甬京奉京漢

（行車時刻表，原件細字不清）

滬杭甬鐵路滬杭段行車時刻表

船期

長江班　崇海班　寗波班　通州揚州　定海　香港小呂宋　舊金山班　溫哥武班

（船期細字不清）

調經活血 婦女良藥 千金湯

本公司千金湯純用本國藥材所製，功能調和氣血……專治婦女氣閉血帶月水不調……

每盒大洋一元六角……

大生製藥公司

乙

中國名畫第二十五集出版

▲石濤上人寒岩關石（平等閣藏）▲王廉州擬子久山水 ▲王石谷關山蕭寺圖 ▲王鑑臺仿大痴山水

▲郎世寧花卉（清宮藏）▲沈南蘋柳陰鴛鴦圖（胡二梅君藏）▲李復堂婷江顯影（平等閣藏）▲汪士慎蘭竹（平等閣藏）

▲惲香山幽澗鳴泉圖 ▲鄒之麟山水（平等閣藏）▲八大山人墨筆（平等閣藏）▲石溪上人松溪垂綸圖（平等閣藏）

▲黃子久松溪高隱圖（平等閣藏）▲范華原寒江釣艇（平等閣藏）▲趙千里秋山（平等閣藏）▲倪雲林……（清宮藏）

●定價大洋一元五角

上海 北京 天津 有正書局發行

人生三期之至寶

人之一生分大期 （一）幼年期Childhood Period （二）壯年期Period of Youth （三）老年期Declining Years

幼年期體質發育正盛須資血液以營養服人造自來血則滋長更速

壯年期精神消耗最多又賴血液以為補充服人造自來血則虧損可免

老年期細織生活萎縮尤藉血液以維持服人造自來血滋養血液添精益體則健康可保故曰人造自來血為人生三期之至寶

▲自來血大瓶二元　小瓶一元二角　▲樹皮丸每瓶一元　每打十元　▲呼吸香膠　每盒二元　每打二十元

總發行所上海四馬路五洲大藥房　國內外各分號及各大藥房均有出售

乙3779

自來火引擎・花旗印機・英國打綫機器廉價出讓

本局有五百匹馬力自來火引擎一架，售洋五百元；花旗印報機三部，每部售洋一千元；英國打綫機器一部售洋五百元以上，均屬廉價出讓。要者可向威海衛路有正印刷所隨意揀取可也

錢舜舉畫濟公佛像

有正書局新出　▲五彩珂羅版印

▲每幅定價大洋四角　▲裱工每幅實洋四角

濟公于江浙夙著靈異隨時隨地導人向善故滬上梨園至今尚演此劇足證社會信仰之深此像乃錢舜舉筆最為神似也

五彩珂羅版印

宜和御題周文矩貴兜率宮慈氏佛像 八角
清順治帝畫達摩渡江像 二角
五彩仇十洲西方三聖像 三角
五彩印摘金本觀音像 八角
五彩唐寅繡觀音像 三角
五彩十洲章獻三身像 二角
五彩釋迦佛全身觀音像 二角
丁南羽畫佛身觀音像 二角五分
五彩準提菩薩像 二角
五彩地藏菩薩像 二角
五彩觀音大士像 二角
五彩千手觀音像 二角
五彩文殊普賢菩薩像 二角
五彩極樂世界依正莊嚴圖 八角
五彩西方……像 三角
五彩散花天女像 一角
五彩白衣觀音佛像 二角
彩山龍華會圖 十六元

赴歐之良機

凡欲赴歐者……大美國航運公司總經理啟

上海南京路十號　電話中五〇五六一七

花旗輪船公司

本埠新聞

蘇米弛禁之反響

▲總商會電請撤銷米捐專局

本埠總商會昨電蘇省長、反覆說明蘇米不可弛禁理由、請速商軍事當局、將米捐專局撤銷、其文云、省長鈞鑒、查米售價至八元以上、即禁出省、從前早有成案、民國八年、復經飭部核准、將軍米停止在蘇採辦、嗣後如直魯豫等省、屢擬在蘇採辦賑米、均以民食攸關、歷任當局、未敢冒此不韙、悍然議准、本年五月間、駐厦艦隊、謀在蘇採辦軍米十萬石、布置周密、事幾垂成、終以輿論洶洶、知難而退、由昔例今、是微獨弛禁、大有其人、事機之來、一觸即發、固不察乎軍事之有無也、蘇米之不能弛禁、本會於五月三十一日上鈞座代電、縷縷千言、所述已詳、茲不再贅、而省議會亦於本年六月間、議決有蘇省米禁萬難開放案、咨請鈞署公佈執行、是蘇米之不宜出省、爲本省三千萬人之公意、論法論情、均非任何當局所可悍然破壞、且此次東南被兵區域、將及十縣、其人民躬受戰禍、固屬無衣無食、奄奄待斃、即雖戰地被滯之區、亦以勸提勸借、商業凋敝、完全停頓、敝會每聞及商店倒閉、無不蹙額流涕、各道生事困難、當此萬方多難、生機垂盡之時、當局果具視民如傷之懷、正宜設法低減米價、以期人民死中求生、稍紓喘息、而乃藉口軍事善後、設立米捐專局、抽收米捐、大開運米出省之門、是人民甫受戰禍之摧殘於前、又受米價踴貴之厚賜於後、剝削重重、民命凋瘵、省當局方以急辦災賑、號召於衆、而一方又任蘇米源源輸出、若惟恐升斗小民、得謀一飽、此種政策、寧非矛盾、今當局所揭示於衆者、曰軍事善後、古語有之、苟無民何有君、敝會今日下一轉語曰、苟無民何有軍、權衡輕重、民命重乎、軍事重乎、且自戰事告終以後、始議附加各種捐稅、徵兩年丁漕、繼又議發行八百萬公債、凡可以搜羅者、幾無所不用其極、究不知何以無底漏卮、多多益辦、倘欲猥以人民生命不可一日或缺之食米、亦欲自塹而生、向不問以苛捐羅人、而此事關係蘇民生命太鉅、自撫良知、萬不敢緘默取容、以誤蘇省誤公、竊念鈞座主持省政、維持民食、是其專責、爲民請命、並無損於和衷之義、應請切電軍署、將米捐專局、立予撤銷、爲地方人民留垂絕之命、若復託詞觀望、則民品可畏、怨讟繁滋、非地方之利、亦非當局之福、敝會忝爲法團、不敢不自盡其責、難陳善之義、幸恕狂瞽、上海總商會叩艷

▲縣聯會電請勿弛米禁

江蘇縣議會聯合會、昨致韓省長電云、南京韓省長崇鑒、蘇米出口、禁令森嚴、米商百端運動、已非一日、近聞報載、江蘇於各口設立籌餉米捐局、填給護照、每石收捐一元、名曰特捐、天津米商轉運、被金陵關扣留各節、聞之不勝惶駭、夫外□稅、與鄰人商無密切之關係、然猶知矜恤民隱、嚴守禁約、米經過次納商、毅然不允放行、蘇省當局、均係本省人氏、乃轉藉兵災之名、允奸商之請、借以弛禁耶、則外商方將援光緒二十九年通商條約、開放四十二月、蹈出口、給照收捐、此事何事、此時何時、蘇人濟蘇、何以自解、以自由販運、乃數萬有限、勢不至米少價昂不止、以爲不弛禁耶、則由海道運津、難保不即由津道繞道出口、將患更無底止、民以食爲天、政以仁爲貴、上有不顧民命之長官、下有食利忘義之市獪、吾民何辜、吾蘇何辜、今以代六十縣人民馳電、望將此案立即撤銷、以維民食、而保黎庶、并任企盼、江蘇縣議會聯合會叩陷

▲各公團致省議會電

各公團昨爲蘇米弛禁事、致江蘇省議會代電云、南京省議會徐□議長暨諸議員鈞鑒、蘇米出口、久懸厲禁、蘇地奸商運動、均經貴會阻止、毅食小民、幸被大德、乃報載蘇省當局、以無錫、浦口、江陰、上海四處、設局抽捐、運米出洋等語、徵諸貴會代表員吳瀚臣等省日通電、省政府利令智昏、軍需難措、現值東南兵燹之後、災民方深饑溺之苦、此時禁令大開、將來米價飛漲、劫後餘生、將何堪命、現自弛禁之說騰播、滬埠米價已增一元之巨、省當局徵兵災善後、竟置無辜、而人民已受苛稅之痛苦、貴會諸公、爲自田間、顧念民瘼、應予力爭、即召集臨時會議、迅籌撤銷方法、未雨綢繆、共紓民困、維諸公是賴、諸公維持進行、蘇省各公團聯合會、上海廣西路商界聯合會、江蘇民治促進會、滬寗滬二縣同鄉會、崑山同鄉會、蘇民製造促進會、上海工商聯合會同叩世

▲江陰公民致省長電

江陰旅滬公民李蓀新等昨電韓紫石省長云、南京韓省長鈞鑒、遂見報載、鈞座有弛禁米運之說、際此戰事甫平、哀鴻遍野之時、百物昂貴、平民度日維艱、安得再受負擔、素仰我公愛民如子、用特電呈、務懇一念仁慈、迅予撤銷成命、以保劫後餘生、臨電迫切、不勝待命之至、江陰旅滬公民李蓀新與夏楚卿等五十六人公叩

▲淞滬維持糧食會緊急會議

淞滬維持全國糧食會、因蘇省弛放米禁、抽收米捐、每石一元之辦法、引起淞滬米價飛漲、復形緊張、特於昨日午後十時、召集緊急會議、討論對付辦法、首由議長報告、由幹事長孫鏡湖報告、略謂本會既已代表維持全國糧食、蘇米弛禁、原無反對之必要、但據輿論所稱、恐有奸商乘機活動、偷運出洋、如任其朦混當局、領取執照、公然舞弊、則不但淞滬困難、將釀絕大之恐慌、全國奸商、必起而效之、與本會維持全國之宗旨、絕對衝突、特此開會討論對付方法、請各抒高見云云、文蘇余翼交謂、淞滬地方、因江浙戰事、業已大傷元氣、歸意無論是否有無奸商從中偷運、此番蘇米弛禁、本會應極力反對、因當局藉軍事善後之美名、抵取吾民脂膏、無徵不至、其弛放米禁、徵收特捐、如任其長此施行、則其變本加厲之苛例、更屬有加無已、至於本會維持全國糧食之主旨、如國內任何省分、偶遭兵、水、旱、各災、糧食缺乏、自應設法救濟、但亦須被災區域之地方官長、以及法定機關公函請求、其被災區域米糧有餘之地方人民、即當盡力辦理、今蘇省自身元氣未復、縱有他省災區請求救濟、亦難照辦、況此違實行、奸商偷運、難免、蘇省當局強徵於上、奸商私圖於下、蒙禍者爲本會同人、歸意如此、請討論之、各職員對於余說皆否不一、議公決辦法如下、㈠致電軍民兩長、報告滬埠米價因弛米禁增漲情形、並請嚴杜奸商偷運、㈡推舉方佐卿等十四人負責調查、蘇米弛禁有無流弊、㈢致電北京段總執政暨各部、請飭令各省長官、禁止運米出洋、

兩商業否認加稅

▲麵粉業

本外埠麵粉同業、對於蘇省征收善後附加麵捐一事、業已開會議決、一致拒絕、公推代表赴省力爭、各情迭誌本報、昨日上海麵粉公會、公電省署財廳文曰、南京省長、財政廳長鈞鑒、蘇省麵粉捐稅、自二成、敝業□□、因向來認稅一成、本未得商民同意、而兵災善後、又增侈四成、加以稅所苛難、需索手續之繁、更無定數、食料之□、小麥□稅、本年麥價昂貴、又值軍興、運輸不通、□□之粉、一律停頓、且洋粉免稅、□粉更難抵制、敝同業歷年虧蝕、料折息、已不啻與時價相抵、乃頃奉通告、苛稅之增加、勢必稅加稅、意在強迫破產而後已、亟請飭各關卡、迅將附加稅一律停徵、以蘇商困、上海麵粉公會、

▲紗業

上海紗業商人、前因紗稅公所長滬布告、自十二月一日起實行帶征附加稅、並將省照捐、仰即遵照等因一案、該業開會議決、將紗業一項、自戰事以來、鄉民困難異常、房屋□價、紛紛存滯、嗣其多數、故內地同業生機閉絕、若能稍□、更何能加重負擔、是以一致否認、聞最近消息、如果實行加征、該業亦以罷業抵抗之對待云、

催繳捲烟稅布告

江蘇上寶區捲烟營業稅征收局、昨頒布告云、案准江蘇財政廳行日代電內開、各征收局覽、查捲烟稅款、關係教育、該局長應如何認真稽征、以期稅收起色、乃聞各區烟商、因見報紙登載此項稅務、將由滬商代徵消息、群情觀望、甚至玩拒納稅、殊屬非是、須知教育需款孔急、稅收斷難中止、各該區如有奸商抗拒情事、應即查照條例、從嚴懲罰、各局長承商谷經征人員、不無勞貸、況各該縣知事負有協助之責、務各破除情面、認真辦理、倘或敷衍塞責、定惟該經收人員是問、各該縣知事對於各地稅務、是否切實協助、本廳當隨時考核查照前定獎懲辦法辦理、除電飭各縣知事外、仰該局長一體遵照、並即錄電布告、切切等因、奉此、合亟布告、仰各該商一體遵照、倘有延抗、拒繳情事、惟有遵照條例、從嚴罰辦、決不姑寬、其各凜遵、特此佈告、

求新廠填浜案

▲市公所提交市議會

南市求新廠、私填廟橋港公浜、經市立法節道契、送經滬南工巡捐局按前局長、關係會勘、討論證明、確爲公浜、一再呈請淞滬護軍使、上寶會丈局、據理力爭、以保主權、迄未解決、茲因李□接管工巡捐局、改爲市公所後、已將此案提交市議會、列入本屆秋季常會議事日程、業經初讀通過交審查委員會審查在案、茲將交議案原文、照錄如下、一件妥議求新廠擬將廟橋港公浜基地、請將法於民國九十兩年間、闢會詰詢、證明確爲公浜、並分開呈各於淞滬護軍使暨上寶會丈局、據理力爭、以保主權、各在案、十一年三月間、准上寶會丈局來函、以法冊一千四百八十號、本市三月三日會丈、適是日天雨泥濘、改訂於八日下午二時會丈等因、當經姚前任派令吳淞路政員、前往會勘、旋據吳路政員呈稱、奉命之後、當與莫紳子經接洽、據莫紳云、本局擬將廟橋港與求新廠爭執全案、抄錄備函、咨照交涉公署、及會丈局、請其於轉發該廠道契時、務將爭執之廟橋港公浜地址劃出、最好曾要等語、隨請兩會施行等情、當經由局函致會丈局、略謂以約□會丈曾經派員會勘、查該地即求新廠基中有廟橋港口一段、係屬公浜、原擬填築馬路、以利交通、嗣以求新廠將該浜私填、擅自往案、曾經一再交涉、並稱貴局發還求新廠原□道契時、應將廟橋港公浜劃除、現在該廠徑將私填之浜新、再經爲法請、應將所估該局之公浜基地、完全劃出、以符原案、而□給具辦圖、送報照前案施行云云去後、業經淞南姚局□接據求新廠總工程師□、請求辦法、本年十月四日、□請□、敝廠廠所有基地、曾向法□、□請轉法□道契、而因□經爲滬泰路至□浦少浜一道、出面反對、致該道契迄未轉出、但本廠廠基向爲朱□所有、貴國官對之□接□請、祇□要求在該浜□理□除、□管該項□除、早已填□、此外□無他項問題、□請轉□照會丈局、迅將□廠請轉之道契寄給等情、究應如何辦理之處、相應摘錄前後交涉案由、敬情詳加討論公決施行、

築路案交涉近訊

工部局在滬松市地方越界築路一案、經地方各公團聯名呈請交涉公署、轉請領袖領事、轉飭禁阻在案、茲聞縣公署已准、交涉公署咨稱云、呈悉、候再據情函請領袖總領事、轉飭禁阻、除俟得復另飭知外、仰即知照此令、

教育界反對越界築路

本埠留日學會、上海中華民族教育聯合會、滬倫女學等、昨日致電外交部交涉署力爭越界築路事、致外交部電云、北京外交總長均鑒、公共租界工部局、越界築路、務造不已、前後已築有虹橋路、大西路、滬人力爭有案、近更乘吾多事之秋、擅在決議築七圍起、直達蒲淞市三圍北、計築六條、日夜興工、迭經上海市議會、蒲淞市縣議會函請力爭、而工部局進行如故、並建築新路、大違國法、侵占主權、實行「大上海主義」、而擴充租界之野心、用特專電哀懇、務懇據約嚴向領團抗議、以全主權、而杜野心、實爲萬幸、上海中華民族教育聯合會、旅滬留日學會、滬倫女學、倍根女學、中華工藝專門學校同叩、陷、(交涉署電、文致相同、不贅)

各公團歡迎柏文蔚

▲柏氏宣說對於時局意見

本埠四十二公團於昨日下午二時、在寧波同鄉會開會歡迎柏烈武氏、到會者一百餘人、公推上海女體師校長鄭□良主席、三時柏氏蒞會、由主席致歡迎詞、次柏氏發表對於時局意見、因病嗓、倩李小南代讀演詞、再次安徽同鄉會代表、□團鄉會吳鼎九、新□同鄉會□、民生協濟會□、糧食維持會□、滬安徽同學會、中國□工會代表、相繼演說、均希望柏氏北上、爲皖奉團事故力促成國民會議、俾實現建設民治基礎云云、遂茶點散會、茲將柏烈武演詞錄下、略謂今日諸君聚首一堂、甚願與諸君將解決時局意見提出、共請討論、合肥出山、中山北上、將來對於國事、必有妥善之規畫、但以愚見、今日之事、武力解決、或和平解決、必須假到真正統一、而政治乃有頭緒、因不統一、則國家無開明之望、強凌弱兵欺人、弱者以兵自衛、廢督裁兵、無從措手、國計民生、更無待言、今日以前兩南京北各省、對於北京政府、又何嘗能真正統一、其跡略於袁世凱、迷信武力統一、施行駐防軍制、合肥繼之、方針不改、久蹈覆轍、南政府亦擁之、甚或再起段令已不出國門、曹錕更不足論、故今日惟一禍根、爲軍人把持地盤、此弊不除、國家永不得統一、所謂改良政治、發展民業等諸空言、然欲除此弊、亦非難事、只須當局、能徹悟武力統一之非計、對於各地方之觀念根本改正、縣承當局、或迷信武力、或斷於武力、對於各省、祇知有督軍、不知有人民、得一省、便自以爲得蘇、得一蘇、便自以爲得皖、以爲得贛、一切舉措、悉殺之皆題、決不顧及萬衆民意、於是武人爲刀俎、民衆爲魚肉、各擁其地、各有其私、一國之中、遂呈分崩離析之象、若當局者、能撤銷軍備、將軍事移在多數民意上、對於各地方、祇知有因弊、不知有武力、則一省之兵數、皖之一省之民數在二千之一、或千分之一以內、政府能□鄰以民□、不謂武人□□改革、誰其信□

各方團體對時局之表示

▲法治會之提議案

法治協進會、於昨日午後二時、仍在□□開會、到會□□提出議案、(甲)召集國民會議、由國民選舉代表、以求解決國是、因此次兵禍之原因、一由約法之不立、一由議會之腐敗、而南北政府皆以約法爲標榜、乃南北軍閥共同破壞約法、以致國基動搖、紛擾不已、欲救危亡、祇有依法、□□國民會議、爲國民全體之代表、(乙)請撤除督軍、實行裁兵之法、凡各省應派國民大會之代表、由各省選出、與中央所派各部總長、會同議決之後、一經裁兵委員會、決定裁撤、則督軍權限、一律□除、當然廢除、務使軍隊一律移作國家建設之用、(丙)約法恢復、由國民大會以定國是之根本大法、則第一屆國會、早逾法定任期、又以賄選腐敗、國民已失其信仰、曹錕既已去職、國會亦無存在之餘地、是以無代表民意之機關、法官召集全國國民大會、由各地方團體、(即市鄉議會、縣議會、省議會等)舉出代表、組織國民大會、決定中央及地方政制、如中央政府究採首領制、抑委員制、地方制度、究採聯省自治制、抑統一分權制、㈠制定國會議員選舉法、及議院法、因現存之兩院選舉法等、缺點甚多、易滋流弊、且我國究宜採用兩院制、抑一院制、亦大有研究之價值、惟國民大會、能表示真正之民意、故必於會議中取決之、㈡議決憲法會議組織大綱、以世界各國、於制定憲法一事、有屬之國會者、有不屬之國會者、各有利弊、其美惡、茲欲折衷至當、擬將制定憲法之權、屬之將來之國會、而由國民大會議決憲法會議組織大綱、以法定人數之標準、並定其完成之期限、庶免無謂紛爭、及任意延宕之弊、以上□□、其舉舉大者、所望我全國國民、以及當道諸公、務念時艱、屏除私利、持以毅力、見諸實行、則澄清之治、指日可期、弟機會易失、時不再來、邦人君子、實利圖之、會員蔣□等提議、

▲徐謙復張四維等電

徐謙昨有復電致張四維等云、四維先生、並轉韓志堅趙□四翁國勤藕元恩誠正武周樂園炳丁正鈞唐豪張民憲朱錫田張婉清諸君鑒、H快郵代電、奉悉、主張懲治賄選議員解散偽期國會、制採用委員制諸點、甚爲正當、除代轉馮煥章總司令外、復、徐謙、

▲安徽旅滬同學會開會紀

旅滬皖籍學生於昨日特假□皖路安徽同鄉會開會、到有上海法政大學、南洋醫大、大同大學、上海大學、美專學校、藝術大學、震旦大學等校、學生百餘人、當推法大學生張學伊、臨時主席、汪滋望紀錄、經各學生先後發表意見、議案㈠皖省異軍相繼崛起、羅雄割據、軍隊橫擾、公決電請段執政府念故里、速委皖籍知兵大員、及衆望所歸鄉彥、爲程回皖、辦理收束軍民善後、以免糜爛地方、㈡皖省自告警以來、歷經所播、草木皆兵、公決警告高世讀、極力設法維持治安、㈢王普勾通馬聯甲、私相授受、公決對王普祝爲馬聯甲第二、主張驅逐、並聞該學生等桑梓情深、尚擬繼續開會、討論對付云、

▲江西旅滬工商聯合會開會

江西旅滬工商聯合會、於昨日下午二時開會、到者三十餘人、公推呂靜齋主席、致開會詞云、今年江西水災爲亘古所無、督理知事玩視民瘼、將賑款新未散放、一味搜刮、與一般劣紳狼狽爲奸、應如何請求段執政懲辦之處、請公決、萬紫垣起立報告、今年水災之重、倘豐城邊後、全村淪沒、督理知事並不請求賑濟、而反勒徵重稅、以飽私囊、現在方本仁軍隊已逼近省城、蔡應設法將蔡扣留、算淸、以重公款、兼除樟樹□經□兩樟樹□、□槍劫入私之財、已達二千萬元、最可恨者、一般爲虎作倀之劣紳、不但助紂、亦須嚴懲其過、徐士樑、曾勉之、□傳茂、倉謂我贛省遭軍閥官僚之摧殘、此兩城綁票問題之、此次驅蔡達到目的、應將蔡之私人及爭附從扶同作惡之知事稅務委員等、一併扣留、聽法庭裁判、否則人民……公推閔元亮由三數董事……

▲全浙公會電歡送馮玉祥下野

北京馮煥章先生偉鑒、民國成立、十有三年、禍結兵連、歲無寧日、推厥原因、全在武人擁兵爭地、爭取祿位、推殘國本、困師民難、我公不忍天惘人之禍、抱統一和平之旨、班師反苑、與民更始、凡在血氣、莫不欽勝、後復倡廢督裁兵、潔身下野、軍人模範、豪士胸襟、企仰高風、曷勝欽佩、全浙公會叩卅、

報關公所開會紀

▲反對商團無總電話加價

本埠南北市報關公所、昨日二時、在寧紹里本事務所開會、到同業代表石芝坤周錦齋朱鶴鄉、邵茂林余允璋湯芝卿龔克林王機卿余仁卿等二十餘人、石芝坤主席、討論三公司堵加碼頭水腳問題、主席宣布開會宗旨、略謂三公司對於甯波水腳一節、提加一成、寧波總商會於日前會致函同人、委爲議法援助、至爲詳討論、當由到會同業議決、吳凇市總商會聯繫一事、請邵茂林相繼發言、謂際此兵燹之後、各商業停頓、我同業首當其衝、三公司不諒同業苦衷、擬增水腳、且對於南埠水腳、去年由經濟加一次、今日再擬再有此項負擔、各客家情有煩言、徐允璋湯芝卿余免麟等均爲有主張、一致通過、□由商團本團所長、由同鄉會接洽、另由後面寧波總商會、討論結果、公決與寧波同鄉會合作進行、以收羣策羣力之效、一時不能解決、再行討論、末經時提議討論電話加價問題、公決函致納稅華人會、設法打銷、該函君分頭知照、對外交市民

提倡國貨大會

▲本月十二至十四開會三日

上海對日外交市民大會、與上海市民提倡國貨會、於昨日下午四時、開聯席會議、討論第八次提倡國貨大會進行方法、到者天廚、南陽、鼎豐、金錩、緯大、等稠代表、及該會董事職員王漢強、沈田莘、陳良玉、蔡明正、李澤源、焦根山等、計四十餘人、公推周寄光主席、首由主席報告上屆紀錄、次由王京提倡國貨大會一九類情形、即議決各案如下、㈠日期、第八次提倡國貨大會地點、借用紗業公所、㈡日期定於十二月十二日至十四日、即陰曆十一月十六日至十八日、出席代表決、時、待展期一日、㈢採費問題、預定購一致通過、㈣籌措三百圓、並分爲五元、十圓、二十元三等、請各工廠自由捐認、㈤特刊問題、公決廣告稿件如有欲改之處、請於三日內交到、以便早日付梓、㈥未到之工廠、公推王漢強、范大琛、二君分頭知照、

時局中人之消息

▲楊庶堪電辭農長

農商總長楊庶堪、致電段氏、辭去總長職務、故北上之期尚未確定、但楊氏昨日致電北京、請辭農長、

▲林建章緩期北上

海軍總長林建章、以段祺瑞業已赴京、林氏本擬即日赴京、但因滬事尚有未了、故行期尚未能確定、

▲齊燮元兩代表來滬

齊燮元駐京代表閻組培、日前回寧、報告一切、並請示一切、昨日由寧乘汽車赴閘北、會見宮邦鐸、討論要公云、

▲馮玉祥代表將北上

馮玉祥代表黃汝舟、此次南來、係與齊燮元接洽、現黃氏業已事畢、於前日乘滬寧車赴京、將與各方面接洽妥當後、大約明後日即乘輪北上云、

▲陳炯明代表北上有期

粵軍總司令陳炯明、自派定陳伯莊代表進京、與各方面接洽、現陳氏已於日前抵滬、並定於三日首途云、

▲臧楊部派代表來滬

臧楊部由蔡齊改編第一第二混成旅、關准境防後、頗受該地歡迎、近聞蘇督轄該軍兵官表示反對、王氏因事來滬、該部特公推趙某來滬、忠告王氏云、

▲孫寶琦定期赴京

前稅務督辦孫寶琦、廟旋後、逕赴合肥電催北上、仍擬請孫復職、茲悉孫氏以漢冶萍公司股東會已開畢、所有要事、均已就緒、准於本月三日由滬起程北京、

反對漢冶萍日債

▲湘代表宗秉文發出兩通電……請湘政府扣留萍煤

此次漢冶萍股東大會、湘省代表湘政府公股五十萬元之宗秉文、當場堅決反對、以附和者少、公司提案、仍暫通過、該代表以此事關係太大、認股東會之議決爲違法、特予通電反對、並電湘省政府請將萍鄉煤斤全數扣留、以促該公司當局之覺悟、原電分誌如下、(電一)北京段執政各部總次長、上海總商會商界總聯合會暨全國各商會各公團鑒、煤鐵一項、爲工業根本、國權民生、關係至鉅、我國營煤鐵事業者、僅一漢冶萍公司、值此經濟衰敝之秋、正宜愛惜保持、植國家發展事業之基礎、無如該公司主持非人、坐令日益腐敗、積欠日債、達三千萬元之多、近三年內、損失又增八百餘萬元、破壞至此、已堪痛心、乃此次股東大會、公司職員、復有所謂日金八百五十萬元借款草約突然提出、秉文當場聲明反對、以爲借款有四大不可、外債愈多、公司根本愈危、國權之損失亦愈大、不可一也、公司虧蝕多年、本之不足、何以爲繼、揠苗助長、預計此項借款、不過支日金一元、僅合國幣六角餘耳、一出一入、吃虧太大、不可二也、目前金價正跌、……不可三也、公司內部紊亂已極、皆由三數董事經理、舞弊把持、營私舞弊所致、即上年股東檢查會檢查結果、聞亦查出不實不盡之處甚多、該報告書、迄未發表、尤不能令人無疑、此後整頓改良、斷非身受嫌疑者所能勝任、否則此次借款、難保無舞弊之用、而前任董事經理、辦理如故、可少也、旋有人提議投票表決、秉文未照辦、但見場內交頭接耳、不一小時、即朦混宣告通過、

工商聯會開會紀

▲決再電馮歡迎下野

上海工商聯合會、昨晚七時、在本會所開第二十四次緊急會議、到工商界代表周醒民等二十六人、張紹主席、主張對於最近時局問題、郭良□提之說明、當由文書股王廷傑提議、謂本會對於馮煥章之下野、已會同各公團去電道賀、歡迎、其廢督裁兵之倡、下致勸、左右包圍、又喚其打消辭意、本會應再去函促進、以千古良好之機會、諸勿過事傍徨、以極舉誠之言詞、而畢其功成身退之決心、議決由文書股王廷傑起草、俟本星期二通過後即行發表、並討論電話加價案、由陳良三提議、謂茲事關係本埠全體商民、應通告各公團合力抵拒、請謀相當對付方法、末討論國民會議案、議決俟下屆會議時、再行討論、至十時散會、

兵災善後之進行

▲縣議會呈請豁免忙漕　上海縣議事會、昨呈江蘇省長文云、呈爲兵災區內、民不聊生、謹請豁免忙漕事、竊維江浙興兵、地方糜爛、上海首當其衝、破產喪生、幾民無告、上豪鄉紳、下及全邑、正在善後救濟之不暇、遑復加借忙漕、從事措克、小民喘息未定、禾穀棄野、軍隊之窮搜未去、吏胥之催逼又來、哀其孤虎之餘、無語枯魚之肆、爲善不卒、貽害不終、竊非愷弟之君子、所能忍而出此、請將田租、捐稅、除本年份忙漕外、一律豁免、並請一線生機、俾養萬民元氣、庶其萬一、請縣長憫此情形、法外施恩、查明受災區內實在情形、咨行各縣、將本年份忙漕一律豁免、以蘇民困、而解倒懸、不勝迫切待命之至、

▲兵災各縣善後會會紀　兵災各縣善後聯合會、昨(三十日)開第四次常會、到者上海姚伯華、寶山袁觀瀾、青浦倪觀菁、章漢沫、汪承寬、嘉定顧敬初、黃允之、松江陸規亮、張傑培、朱實際、陶遠、唐正煥等、由袁觀瀾主席、(甲)報告事件、㈠袁主席報告蘇藩奉花今日到會聲明、所有職員、已派赴各地調查、今日不克出席、至賑款一節、與商之二十萬元稍有眉目、今日仍在進行、至渠擔、所商借款大約十萬元左右、亦尚未定、夢老並鄭重聲明、希望調查員到地時、地方士紳須隨時接洽指導、㈡主席報告省教育會發起之棉衣呈募、影響、現在交來本會之棉衣、有一千三百四十一件、銀六十一元、小洋一百六十五角、銅圓三十二枚、(乙)提議事件、㈠議現存棉衣之分配方法、在各縣未況未經詳細報告到會以前、暫行按照縣數、平均分配、㈡議上段執政第二電、照主席擬稿、即日發電、署名照第一電、

▲學生救濟難民會交款辦法　上海學生救濟會董事部、以學生募捐艱難、戰區待賑甚急、故於二十四日成立後、即一面分投調查災區情形、一面由張廷榮周志禹宋漱章等先後向華洋義賑會、等慈善機關接洽放賑事宜、於二十八日下午五時半、在中國銀行、又開會議、出席者、宋漱章周志禹、邵叔伯云、代表徐可陸聞人後鄭志榮、豈振等六人、先由宋漱章報告、與華洋義賑會最後接洽情形、並宣讀該會復書、已允代爲放賑、經衆討論、決將募集之款一萬零四百餘元、除籌開支六百七十餘元外、由會計會同董事長將款交與華洋義賑會代爲放賑、並決定根據調查所見、先行指定待賑最急之處、如嘉定外岡一帶、……

滬南錢業積還回

滬南錢業各匯劃莊、昨日已實行遷回南市原址、照常營業、備詞查該業中、尚有一二家未經遷回、並係現在該同業對於各業商之往來款項辦法、若以多數之現銀及同業往來之找款等、暫不存儲、均是夜送往北市機關、並由北市莊家與南市商家往來之款、亦就北市匯劃、以省週折、

上海市調查戶籍

編查戶籍一事、迭經省令飭縣遵辦在案、茲聞上海市第一區第二分區戶籍員定於十二月一日、開始實行調查、並撰發六言通告、挨戶分送、勸導調查、通告文云、現在編查戶籍、蘇省通令奉行、姓名生年月日、籍貫父母填明、職業教育程度、一律均要寫清、家屬夥徒傭僕、勿得隱匿欺言、不涉家資財產、並無納稅關題、切勿訛言誤會、更無徵兵關係、倘敢拒絕調查、處罰例有規定、事關戶籍良政、各勿藐視觀疑、

商聯會消息並記

▲滬南商聯會　滬南六路商聯會、昨日下午二時、開緊急會、到十餘人、公推王案元主席、議案如下、㈠蘇米弛禁案、范榮生報近據報載、省政府借軍事善後名義、設局征抽特稅、每石米捐洋一元、兼藉津浦路阻通、政府商輪轉運、照條變相私販出洋、倘任弛禁、勢必米價日漲、本會爲民食計、應起反對、多數贊成、公決由會電省政府力爭、通過、㈡同發祥函稱、同仁輔元堂、罪提加增房金、請減原價、以昭平允案、由主席宣讀來函畢、請衆討論、僉謂同仁輔元堂素行慈善、素行博愛、不至單獨加租、即有其事、難免經租人分路收、結果由會備函派推代表接洽、通過、

▲西華德路商聯會　西華德路商界聯合會、前晚(二十九日)開緊急大會、計到會者三四十人、正會長傅聲茂主席、事爲前會會員天華銀樓、來函報告、於今晨九時許、被盜匪劫去金戒首飾等、值洋二百四十餘元之譜、宣佈被劫情形畢、經衆議決、當函法公廨捕房、又防盜委員會王璽、殷仁甫、張仁園、同心協辦、以安商業、而表陸臉、總須盡探清、提出辭去出席代表職、當衆一致挽留、又報告救濟兵災捐款發會摘捐一項、已募得一百念三元、

地方維持會紀

本埠地方維持會、於昨日下午二時、在恒豐路事務所、召集會議、到徐培基、宋文浩、薛槐三、陳廷玉、周省吾、周錫爵等三十八人、公推程子惠主席、經各人相繼發表意見、由主席表決各案如下、㈠華洋德律風公司、改章加價、有碍公益、決請納稅華人會、向工部局交涉、以利商業、㈡附近鄉鎮、時有散兵任意劫掠、決請軍事長官、嚴行查辦、㈢穿著軍服兵士在溫州會館及泉漳別墅等處、有騷擾情事、決請護軍使從嚴查禁、㈣近來租界盜案、日有發生、決請工部局嚴密查禁、以保治安、文件由文牘宋文浩起草、

小學研究會議案

上海小學教育研究會、於昨日午前十時半、開普通研究會、到會人數三十四人、由李爾宏主席、報告本縣教育機關受戰事影響所受痛苦情形、次討論各案、議決如下、一件議聯請縣長、聘漁君所提標準及說明、印發各校、在下屆開會時、再行酌定、一件議下次開會期、議決十二月十四日上午、一件議兩請縣教育局長、議決將兵災區之小學校、……一件議學校商店販賣食品、宜擇可以果腹者、議決由本會函請縣教育局長、轉致各學校、……議決本會應照會則第十六條已有規定、……利用寒假開辦女童子軍、……女教員、再行議決、……各國童子軍代表報告會、……議決正在籌備、……以資參考、……

寰球學生會議教育

寰球中國學生會、昨晚八時、請美國哥倫比大學教育博士廣鴻勳君演講、題爲教育界之數個大問題、大致謂救國之道多端、而根本方法、厥推教育、教育興、則百事俱舉、教育廢、則百事俱廢、國家之強弱、胥繫於是、此吾人對於現今之教育狀況、當加以研究、而謀所以策進之者、吾今所談、皆爲現今教育界之大問題、㈠教育機會均等問題、吾國學齡兒童、平均計算入學者、不過百分之十四、其餘百分之八十六、皆應設法使之有受教育之機會、㈡女子教育問題、女子教育當與男子並重、此則盡人皆知、而吾國在校兒童、男子占百分之八十八、女子僅占百分之十二、女子教育之不振、於此可見、故吾人一方面宜設法解決教育機會均等問題、亦可同時解決、一方面宜竭力提倡女子入學、使女子教育不落男子之後、㈢教員問題、欲求有良好教育、必先求良好之師資、此教員之師資與學識、於聘任時、宜慎選擇、而待遇亦不可不與、至少須使其足够養活身家之費用、否則、日日愁窮、何能專心教育、㈣教育行政問題　現教育事業爲營業、辦教育如投資、目的在金錢、不在教育、其結果、貽害教育、實非淺鮮、吾人於此問題、亦當加以審察防止云云、

童子軍聯會議案

江蘇童子軍聯合會、昨日(三十日)上午十時開董事會、列席者(沈信卿代表)陳容初、李良、章伯寅、陳廣漢、顧拜丞、黃仲武、章君時、汪懋之、(黃季良代表)趙、議決各案如下、㈠大會交議小學校應將童子軍列入必修科案、議決本會認爲童子軍有列入必修科之必要、……㈡大會說明處、由會議辦事員、……㈢金山童子軍於……時冒險救火、……予以褒勉案、議決函致金山縣教育局、請詳加調查、俟得復函即予褒獎、……

水費加價之函詰

▲閘北與市植產會又致函一不贊同之理由三
閘北與市植產會、因商辦閘北水電公司增加水價問題、曾一再函商取消、……公司拘於營業、……茲再致該公司函云、……㈠水表以價元水廠工程、……水廠工程、係屬資本問題、……之第一目的、當初以官辦之舊廠、瀕於州河、水流渾濁、地址狹隘、無從發展、即從軍工路相近、購地預備建造新廠、改從吳淞取水、使水源充足、水質清潔、其計畫頗引起社會之同情、今日實行商辦、而此議遂寢、水廠未改舊觀、僅僅添辦一二機械、添設若干支管、是豈根本之圖乎、夫使貴公司確定計畫、水量充分自給、……市民所共諒、……㈡……公司……水價……本會……

彭浦鄉保衛團

▲附島閘北保衛團　彭浦鄉民金二十四圖公民趙……等、昨函上寶兩縣署、……閘北彭浦金二……組織保衛團、……以保治安、……

日本商務官留任

日本商業所、會議因日本政府……決定商務官留任、……

日本記者抵滬

日本讀賣新聞、……記者……於二十八日到滬、……京、天津、青島、……

浚淞工程近訊

浚淞水利工程局、前月在新閘橋境、……工程、……現已修理完全、……

閩南拒毒之滬訊

閩南同安禾山……拒毒會……

齊燮元之文章

……

淞滬夜車開行

淞滬車自受軍事影響、……自……閘北水電公司、……下午三時五十分……

南車站軍事輸運

……第十旅第二團……砲兵……

開徒因檢查開槍

……

越貨傷人案續誌

……

市議會明日開會

上海市議事會……定十二月二日(星期二)下午五時、……

泊滬中國艦昨訊

駐泊高昌廟江邊……

紹興綢票案首犯

……

學界消息

▲南方大學……

▲寶山縣署……

兌換塗改鈔票訊判

……

蕭山同鄉會之成立

……

紹興同鄉會開大會

……

南洋汽車案覆判

……

乘脚踏車急病致斃

……

三拐犯處徒刑八年

……

浦東搶匪當場拿獲

……

塗改驗貨單傳究

……

妓院違章案彙誌

……

流氓持刀行兇

……

環職歡迎

……

南北地道交通　**新世界**　門票小洋三角

糧食平價遊藝大會今日南部大劇場

大舞臺全體藝員

孫慶芬　趙如泉　毛韻珂　小達子　賈璧雲　姚俊卿　張春海

三本狸貓換太子

小世界　整理刷新　照常營業　啟事

桑棟臣　吳小松　吳小石　莫悟奇　大京班全體

沈易書　丁婉娥　筱桂蓀　朱耀庭

朱三多　周杏泉　丁少蘭　陳阿東

同人等在小世界按照排定鐘點日夜登台獻技並未加入新世界舉行之糧食平價遊藝大會特此聲明

大世界　中國第一俱樂部

門票仍售小洋二角

天蟾舞臺　十一月初五夜戲

劉鳳來　馬義蘭　陳月樓　周五寶　彭春珊　孟鴻茂　于振庭　小楊猴　王斌芬　劉小衡　常春恒　張銘武　何雅秋　孫瑤琴　宋玉珊　陳嘉麟　劉松亭　明海山　陳永奎　陸紅冰　焦寶奎

四本漢光武復國走南陽

大舞臺　十一月初五夜戲

趙竹卿　王佳楣　劉坤華　張春海　孫少堂　孫慶芬　李瑞亭　張桂芬　姚俊卿　劉蕙琴　毛韻珂　小達子　賈璧雲　趙如泉　趙文連　張韻宸　陳月梅　韓玉卿　殷春虎　李勝奎　賈寶山　趙東昇　劉雨田

十五十六本狸貓換太子

亦舞臺　申江　十一月初五夜戲

六馬路雲南路　初次新演　七時登場

念二本濟公活佛

特別機關佈景戲

法界共舞臺男女合演　十一月初五日戲

花翠琴　李寶龍　薛銀麟　吳三定　瑞德泉　董寶俊　陸樹田　趙松樵　王文祥　粉菊花　崔金花　丁長勝　詹潤泉　李桂芳　呂美玉　王榮森　小禿扁

梵王宮（嘉興府）　軍山　忠孝全　林宴殺門　全本虹霓關　全本孟姜女

法界共舞臺男女合演　十一月初五夜戲

小蘭春　粉菊花　崔金嫦　馬花奔　王春甫　苗榮森　金勝春　少山　趙　林　松樵　樹森　羅筱寶　呂美玉　陸樹田　瑞德寶　董俊峯　王文祥　林樹勛　徐蘭芳

桑園會　大花蝴蝶　娥月　頭本大漢劉關張

大世界門　入內乾坤　大劇場導社新劇

文明人　太平天國軼事　天王洪秀全

明夜准演著名好戲　美女換江山　秦始皇

今夜夜戲雙齣好戲

電話中央一千三百三號

笑舞臺

易方朔　馮毓秀　譚志遠　慎愁紅　夏天人　鄭正秋　胡化魂　張冶兒　王光能　張大公　張鐸聲　顧覺因　魏梅笑

全部三笑　夜戲

愛普廬活動影戲院　APOLLO THEATRE

北四川路五十二號　即海甯路北首

巴黎玫瑰花

上海唯一之影戲院　上海大戲院　北四川路虬江路口

最新愛情陰謀第一佳片　可怖之美人計

"The Silent Command"

八大本

本禮拜日起連演一星期

日戲三點　夜戲七點九點一刻

西門外方浜橋　共和影戲院

星期日（日夜）　第一二三四集電王門法八本

星期一（日夜）　滑稽二本　萬事二　安全本　第三電王四　四集鬬法本

注意　星期二開演第一二集潛小艇四大本

星期二　星期四　星期日　皆換片

價目　特別包廂半元　普通包廂三角　月樓二角　正廳一角　幼童減半　◀一律大洋▶

上海第一俱樂部

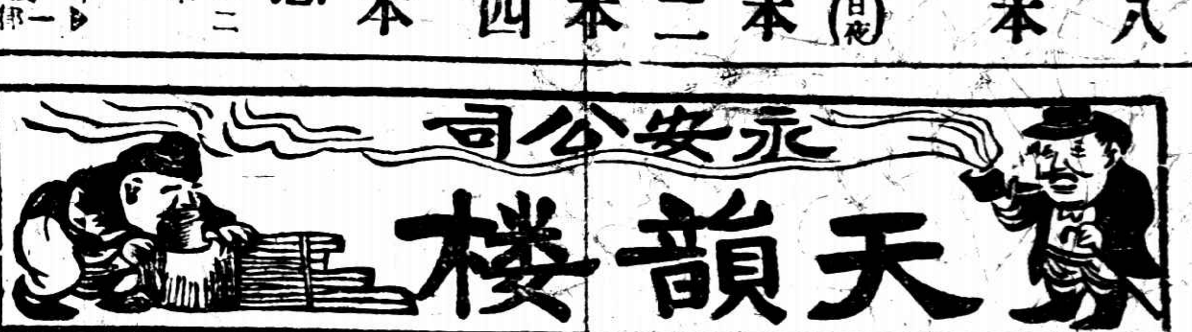

上海第一俱樂部

本樓鳳儀京戲從前排演了狸貓換太子，便引得遊客們個個贊好，現在爲格外討好起見，又新排了部太子害太子，這部的情節比較狸貓換太子還要好上十倍，另外又添上許多彩頭，機關佈景，新劇也排了部張勳，戲又開映新長片大俠羅士諸君化上二角錢，只要看上這三種遊藝，已經大大的合算了，何況還有許多另碎遊藝呢，至於詳細鐘點戲目，請閱本樓出版的天韻報

新華儲蓄銀行公共儲金

第六十二期開獎號單

頭獎一號　第二二三〇號　計洋一千元

二獎二號　第一七四九號　第一二二六號

三獎一號　第二二七八號

四獎一號　第一九〇三號

五獎一號　第一二二四號

六獎一號　第六〇二號

小獎二百六十一號　每號全額各得洋十二元　號碼如次

三二一
八八八八

二二二二二二二二二一一一一一一一一一一
九八七六五四三二一〇九八七六五四三二一〇九八七六五四
二二二二二二二二二二四四四四四四四四四四八八八八八六

五五五五五五四四四四四四四四四四三三三三三三三三三三
五四三二一〇九八七六五四三二一〇九八七六五四三二一〇
九九九九九九八八八八八八八八八八四四四四四四四四四四

八八七七七七七七七七七七六六六六六六六六六六五五五五
一〇九八七六五四三二一〇九八七六五四三二一〇九八七六
六六八八八八八八八八八八六六六六六六六六六六九九九九

一一一一一一一一
〇〇〇〇〇〇〇〇九九九九九九九九九九八八八八八八八八
七六五四三二一〇九八七六五四三二一〇九八七六五四三二
六六六六六六六六九九九九九九九九九九六六六六六六六六

三三三三二二二二二二二二二二一一一一一一一一一一〇〇
三二一〇九八七六五四三二一〇九八七六五四三二一〇九八
七七七七三三三三三三三三三三八八八八八八八八八八六六

五五五五五五五五五五四四四四四四四四四四三三三三三三
九八七六五四三二一〇九八七六五四三二一〇九八七六五四
七七七七七七七七七七三三三三三三三三三三七七七七七七

八八八八八八七七七七七七七七七七六六六六六六六六六六
五四三二一〇九八七六五四三二一〇九八七六五四三二一〇
七七七七七七一一一一一一一一一一二二二二二二二二二二

一一〇〇〇〇〇〇〇〇〇〇九九九九九九九九九九八八八八
一〇九八七六五四三二一〇九八七六五四三二一〇九八七六
三三六六六六六六六六六六七七七七七七七七七七七七七七

七六五四三二一〇九八七六五四三二一〇九八七六五四三二

六五五五五五五五五五五四四四四四四四四四四三三
〇九八七六五四三二一〇九八七六五四三二一〇九八
四五五五五五五五五五五四四四四四四四四四四四一

（注意）公共儲金第六十三期又季儲金第十四次均定於十三年十二月二十日下午三時在北京中央公園公開開獎任人參觀

總行北京廊房頭條八號

分行天津法界中街七號路　上海天津路鴻仁里口

甲2065

放大合冊　三頌精拓本

頌鼎頌壺頌敦三種簋法爲周金石文字之冠此乃費念懷張叔未等所藏器字多且精而張叔未云得結體斯來種往來心目中此外無特求矣茲放大精印合爲一冊末附釋文初學尤便每冊大洋二角八分

上海有正書局發行

第二千六百七十二號

(小)(言)

◎日本公使館中之中華民國國民溥儀　清波

溥儀既已聲明做一個民國的平民。那末一個平民資格的行動。純粹是個人的自由。只要於法律無抵觸。法律不加干涉外。此外任何人也不當干預他。任何時可以不必注意他。譬如溥儀這一次忽然赴日本公使館居住。我認爲這是溥儀個人的自由。我們可以不必對於他這行動加以懷疑。加以揣測。加以驚詫。須知溥儀現在已是中華民國一個平民。決不因他住居日使館或不住居日使館而變其身分地位。倘認這問題爲一重大問題。是首先有承認溥儀還是一個皇帝或具有特別身分人物的觀念了。我以爲大可以不必。

小事電

◎溥儀恢復自由後突入日本公使館。當局因此特別注意。曾經提前有准予自由消息。竟爲溥儀所累。(1)（赤羽）（北京）

◎孫中山在日本尚小有耽擱。孫科借許世英先入京。京中下流社會呼孫科爲孫少爺而不名。(2)（怡）（北京）

◎政費支絀。有人獻議崴氏曹四可吐出贓款。或不懂比字解釋。創議者云。前清州縣官收糧嚴比糧差。即用笞刑。頗有效。當局某公搖頭云。四爺受不了。議遂寢。(2)（赤羽）（北京）

◎昨日某部司員因久不得薪。向友人借小洋五角。友曰何一窮至此。某司員正色曰。昨日新政府只借到五千元。以此比例。我只配借萬分之一。（赤）（北京）

◎杭州吏治研究所久停辦。候補官亂變。追夏超惆悵之。昨已令照常考試。貧員色喜。堪候津貼發下後與賽[illegible]夏。(3)（文）（杭州）

◎蘇軍於戰時得上感有「無忘六詔」之紅布一條。刻已在非[illegible]各營。已奉令准於一日一律撤去。(3)（灼灼）（蘇州）

◎近日租界盜匪充斥。沿途開槍傷人。時常發見。昨夕某少婦過四馬路。開黃包車。婦胎疑爲開槍。登時昏暈。水門汀上經同行者扶起。已面無人色。(3)（水）（本埠）

球戰世界

(一)約翰與東吳……（鏡）

陽曆十一月二十八日星期五。爲約翰東吳比賽足球之期。地點在東吳操場。約翰球員均於先一日抵蘇。寓金閶鐵路飯店。是日復遊留園虎邱諸名勝。態度殊從容焉。

本年各大學來與東吳發球者。如東南金陵均曾勞一角。而此次與約翰比賽。增價爲兩角。良以約翰素負足球之聲譽。倍其值。蓋所以勉足球之成績乎。

是日來賓踴躍。不下數千人。操場周圍以竹欄。秩序井然。午後三時雙方球員躍出場。連唱極莊重之歌。[illegible]慷慨。並有非球員[illegible]陣之軍歌。[illegible]利耶觀者咸爲之肅然。

未幾裁判角一鳴。開始比賽。雙方均極[illegible]互相[illegible]。有勢均力敵不相下之勢。故前一小時未分勝負。且任何一方均無受傷者。足可喜也。休息後互調球門。東吳得本校同學之[illegible]。後以東吳女校學生在高樓歡呼唱和[illegible]奇異之聲調。加東吳之助。方約翰稍一鬆懈。東吳蹴進一球。於是拍手聲地板聲。歡樂聲同時並作。與可謂與其手掌合作呢。帽與圍巾齊飛。一球勝氣令人難堪。致旁觀者咸抱不平也。

約翰球員對之頗怛然。含垢忍辱。發奮努力。全體球員協力同心。猛勇進攻。居然未及數分鐘。東吳被約翰連進三球。於是向之[illegible]者頓然音沉。[illegible]古人云驕必敗。洵不誣也。

最後五分鐘。東吳亦極[illegible]欲圖挽救。奈氣力已疲。力與心違。約翰亦始終不懈。故未能爲東吳蹴進。結果遂爲三與一之比。約翰勝利。約翰某女校學生於退場時。一種懊喪之狀。倘有妙筆。實難以形容之也。(3)

(二)南洋與復旦……（紀勝）

前日（二十九日）南洋大學足球隊往江灣與復旦大學足球隊作八大學足球隊錦標比賽。（按地點本在具勤路棒球場。後因八大學委員會議決改在江灣）於下午二時半起。雙方驍勇非常。南洋球員尤見活潑。[illegible]撲。[illegible]小孩。奏[illegible]用其所長。[illegible]上半時[illegible]不[illegible]。[illegible]。比賽南洋球員衝鋒猛烈。[illegible]復旦球門。[illegible]下半時。十四分鐘南洋左衛[illegible]東右攻入一球。一[illegible]南洋學生歡聲雷動。由是復旦方面亦極力進攻。然若[illegible]南洋守衛容蹴出。後因南洋球員受傷。公正人判之不確。幸最後半分鐘時。彼復旦乘機蹴入一球。此時南洋學生莫不憤慨非常。

[illegible]宋段終裁爲一與一之比。不分勝負。後經雙方[illegible]延長二十分鐘。[illegible]。南洋球員大怒。猛烈進攻。然復旦守門者防禦得法。故衝鋒無效。至二十分鐘終止。仍無結果。現該兩校是否須經體育會（八大學）解決云。（不受[illegible]）

(三)第一農與醫師……（朱蘇政）

二十八日下午三時。第一農與體育師範比賽籃球。兩校學員往觀者甚眾。[illegible]醫師學校球類素稱[illegible]。隊員雄壯異常。初賽時。雙方各逞絕技。不相上下。第一時十與八之比。一農勝。第二時續賽。一農隊員靈捷。[illegible]連勝。將十餘點。結果得三十八勝利。屬一農云。（八軍[illegible]）

◎同文書院內之兩種（豺狼）

△校內同春　△同堂異食

徐家匯東亞同文書院。係日本同文學會所創辦。經費非常充足。舉凡校內一切設備。莫不完善。如醫院圖書館浴室等。均應有盡有。往年一屆冬季。凡教室辦事室教員室學生宿舍等。均備火爐以禦寒。而該校以火爐不合衛生。於今年各室內改裝蒸汽管。現各室已陸續裝妥。備此項裝費甚巨。聞全校共計需洋五萬元以上云。

該校自添設中華學生部後。即另造校舍一座。專供中華學生居住。近來以日本學生日漸增多。原有校舍不敷。將宿舍遂撥出一部分與中國學生同住。而中日學生飲食不同。日生仍吃日菜。雖同一堂吃飯。而各吃各的。且日本學生多喜站食。不用坐具。以致會食之時。或坐或立。互相錯雜。殊堪好看。

同院日去年新屆落成。規模絡橫。大院內設備亦極完善。凡內科外科[illegible]等均[illegible]。校內職員學生及職員家屬等。皆治病。所需藥品概由院內發給。不取分文。院內原有看護婦數人。惟多係日人。不[illegible]操華語。近以中國學生漸多。除添聘中國醫士充當醫生外。更又添中國看護婦。名以來便利中國學生云。(3)

◎金爐歷劫

△丘八弗識貨。（公想廬序）

自江浙戰事平靖後。一般丘八將自戰區搶掠所得之各物紛向民間拍賣。及兜售者。幾至無處蔑有。昨有常熟人楊某於前日在蘇州時。曾出洋四元向某丘八買得古銅香爐一只。回常後。因其分量甚重。細擦之。詎料黃色燦然。竟非銅質。全然爲赤金所鑄。計重二十二兩半。值價一千餘元。楊某得此意外之財。喜出望外矣。(3)

影戲界消息

本週演映之名片

△「古宮大秘密」係美國聯華影片。今日起在[illegible]。克蘭院全劇精華。有米格尼與墨宮[illegible]。[illegible]年阿玉[illegible]京歌舞作樂之事。以及[illegible]機關內幕。太子屍首等類。

△「富人之法律」係[illegible]明星[illegible]。[illegible]離合。纏綿悱惻。[illegible]。

△「可憐之美人兒」爲愛情[illegible]第一[illegible]片。全部八大本。片中特色有巴拿馬運河之奇景。華麗頓白宮跳舞等鏡頭。[illegible]名[illegible]有[illegible]節。昨日起在上海大戲院連映一星期云。

△「退外英雄」係[illegible]國[illegible]偷獎片公司之傑作。內敘美國拓殖之際。英雄由威[illegible]之士主演。[illegible]映於夏令配克大戲院。本週開演。[illegible]。(3)（希聖）

桃苗售讓

本農場近有大批蜜桃苗出讓。現定[illegible]大[illegible]。每株[illegible]。另[illegible]。凡購[illegible]。[illegible]。[illegible]。[illegible]。以[illegible]。浙江[illegible]。[illegible]內不必[illegible]所一併[illegible]。永嘉農場事務所[illegible]。電話[illegible]2461

欲求其安

軍東家收東軍除。欲求其地方之將來安寧。必先辦善後。疾病者亦經若可。欲求其身體之將來安健。必先調理善後。患花柳症者。雖經醫愈。伏毒不除。欲求其安。必先善其後。而善其後著。非本藥房之內服六零六不爲功。是藥專能克滅伏毒。洗清血液。凡新久花柳諸毒及風濕骨痛等。一經服用。定可澈底治愈。永年安健（又有外搽六零六專搽大小瘡毒。神效無匹）

內服六零六每瓶大洋一元七角五分　外搽六零六每盒洋一元　樣盒二角

上海四馬路中　太和大藥房發行

本外埠各藥房均有發售

曾伯廉止痛藥水

專治風濕骨痛。背痛。腰痛。胸部作痛。扭痛。燙傷。筋肉痛。頭痛。牙痛。割傷。跌傷等症。其功如神。此藥水無論何處。均有出售。

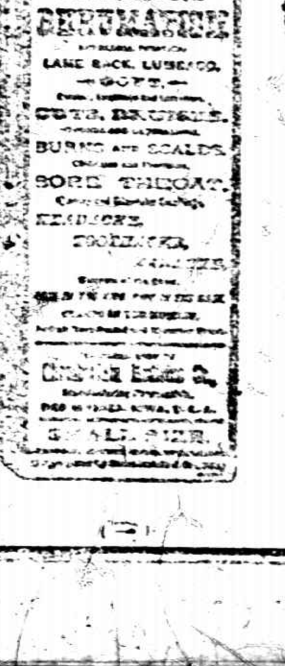

金城銀行

總分行　辦事處地點

天津　北京　上海　漢口

南京　下關　哈爾濱　鄭州

通匯地點　國內外各都會

商埠均有代理機關

股本總額　一千萬元

已收足　五百五十萬元

[illegible]

一切銀行業務[illegible]

[illegible]各種儲蓄存款[illegible]

沈寐叟書五大幅

[illegible]沈寐叟先生[illegible]六[illegible]洋六角[illegible]已[illegible]外加[illegible]工[illegible]長[illegible]三[illegible]一[illegible]龍[illegible]秋江[illegible]梁[illegible]春風[illegible]對聯[illegible]同上[illegible]北京天津有正書局

藝術家的安慰問題（續稿）

A 藝術家的目的

藝術家對於所攻的藝術必然用全副精神全部力量去做因爲藝術家心血的結晶就是成功的作品那一個肯潦草從事自己犧牲社會的美譽呢所以藝術家的目的只是在作品的成功並且希望成功爲惟一的作品他的企向總是前進的不是後退的連保守也不大高興否則便失了藝術家的態度或者不能在藝術界占一席之地了但是除掉生活上有充分的蔭蔽可以憑藉以外藝術家多少總要在經濟上計畫一回因此藝術有代價代價也是藝術家目的物之一種所以要肯定藝術家的目的有兩種一種是名譽一種是金錢不過藝術家的企求金錢和市儈的營業有些不同實使作品沒有人出代價來換取不肯把懸定的代價貶落因爲藝術家在金錢中間還要一點名譽並且還有於道德上法律上發生了問題藝術家或者拒絕欣賞者的以金錢換取作品爲社會以爲是藝術家的怪癖不知道正是藝術家的眞精神

B 藝術的欣賞

藝術不得人們的欣賞那名譽金錢都無從換取爲什麼藝術會受人們的欣賞這是關於人類的一點快感快感的動機是美感因美而生快快活了纔發出讚許批評來有時竟把金錢去換取以便朝夕細對永久欣賞所以藝術到了什麼地步自然有欣賞者了不過欣賞者的程度和藝術的本體是沒有關係的而於藝術家的目的——名譽和金錢——卻有意想不到的感應因爲美是沒有界說的如何謂之美無論名學家不能下一句固定的論斷只有引起人們的快感就算美這個美是客觀的或者藝術家自己並不承認是美然而有了多數的欣賞者那作品的名譽和金錢都要高躍起來了所以僅有在藝術上極美的作品當時很得社會的傾向同情過了些時卻衰敗下來了還有所得的欣賞有並不是有藝術程度的不過一種狂熱而盲從的這也不能算是藝術的眞欣賞者老話說得好得一知己可以無憾知己就是眞欣賞者知己難得是從來所感喟的

C 欣賞足以安慰藝術家麼

膚淺的說起來藝術家的作品得到欣賞並且目的——名譽和金錢——也達到了應該說是已經得了安慰不過精闢的推敲起來卻未必如此因爲有些藝術家寧可一簞食一瓢飲不肯把作品胡亂給人就是人家給他名譽他並不以爲榮給他金錢他並不以爲滿足譬如一張潤格雖是標價很貴欣賞者如數送去或者要等這麼一年半載纔得作品到手一來因看藝術的作品不比工匠可以隨便什麼時候用些氣力就做成功了藝術家有不定的思潮和無可捉摸的精神要是今天預備做到怎樣地步那思潮不至精神不注就一點也不能做並且工匠爲了忙碌多費了一點氣力做些夜工只要明天多睡眠一刻就恢復疲勞了藝術家卻不然要是多用了些心思過分辛苦了就有好多天沒有興會恍恍惚惚若有所失這就是藝術家缺了安慰所以雖有欣賞者未必能夠安慰藝術家換一句話說雖是名譽和金錢已經充了他仍舊不能說是藝術家得了安慰

「未完」 菊高評

海天艷聞（片段趣事）

▲十▼異途同歸（續）

正在談話的時候研究的一聲室門開處走進一個女子左手裏挾着一卷白紙博興頓抬頭一望見那女子的嬌容就是無日不看見不深思的窗上半面女子見了博興頓露出了一驚的神氣舉步要想退出此室博興頓不敢待慢連忙和老年人說了話跑奔過去握女子的手腕道「蜜司立却娜你這張圖畫得委實好極了」說着把手指指壁上的鏡框立却娜含笑謙虛道「先生謬讚了」自此兩人相識博興頓每逢散學的時候終要抽空去會晤立却娜見他人很老誠學問又好所以對待他很親熱關於建築方面的問題時和他共同研究兩人的心房裡都萌了情芽只是博興頓雖愛立却娜但是對伊不敢說一句涉及愛情的話立却娜也是如此約摸過了一年博氏和立却娜從未談情過纏綿的情話大家深深蘊藏在心裡無處發洩正是什麼人說不出的焦急有一天老年人（即公司經理）因新喪夫人很垂青於立却娜見博興頓和伊極要好便托博興頓轉言求婚博興頓受了這媒妁的責任去能宛轉勸立却娜芳心中也只有博興頓和伊說心裡極不願玉成此事所以說得不當然不願和老年人結婚博興頓把拒婚事報告老年人老年人大怒以爲是博興頓的破事便辭掉了立却娜脫離了建築公司一時無處覓職博興頓從立却娜同事者的口中得到老年人辭掉伊職的原因告訴立却娜並極力安慰伊吐了幾何溫柔的情話於是二人的情芽便受着灌溉不致枯萎了（現丙）

科學珍聞

吳農花

印地安大學之教授福來氏Foley在印地安科學中學之報告云美國每年間主要鐵路之各火車頭爲放汽笛而多消耗之金錢達數百萬金以上普通火車頭每放汽笛須多耗二磅之煤力平均六萬五千之火車頭每一小時爲放汽笛多耗煤三十六磅多用水一百四十磅故一年間之總耗費達數百萬金該教授有鑒於此對於汽笛盡力研究汽管之地位宜在煙囱之前汽管口之後方須有一反射物且汽管須小則其所耗蒸氣又少而音尤高按普通汽管放出之汽笛其音僅達一二度至遠處不甚聽聞故時有發嗣事發生云

法國發明家蘭白利萊Ladrely最近發明一最高速度之活動影片攝影機每一秒鐘可攝影二百五十張快至砲彈之進行亦能攝取其清楚其構造方面特色中最主要一點有一平鏡安裝在附着於攝影箱透光鏡之門處故能隨處旋轉至任何角度此一平鏡能反射攝物之影並能自由旋轉活動隨攝物之動似鳥在飛行時亦能隨之活動而攝影之蘭氏自稱此機對於影戲界及攝影界皆有其大貢獻云

前月之新科學界上有一極動人之消息蓋美國電話電報之引擎公司與西方電氣公司試驗用電力傳達圖影一事全告成功今則更進一步亦依此方法傳達八種色顏之圖影費時僅一小時即傳達畢事且成績亦殊佳至於有色圖影之傳達方法路似刷印有色圖畫之方法據試驗者云此種手續不日將付之實用矣

提出人身內之血液使不潔之血而清潔之後再送回至體內盡循環作用此事若非夢想妄談乎爲事實上萬不能做到者也今有德國科學家已發明一驚奇方法得成其事實該科學家即約翰霍墨根司大學之教授學Phaemaco Logy教授愛倍爾博士是也此方法之成功利用其新發明之人造腎臟如紅熱症急性腎臟炎及各種有毒之症只須一經此方法之施行便得霍然矣愛倍爾博士對於各種獸類下以試驗大功告成惟對於人類卒不敢輕下試驗此種人造腎臟略似一種濾袋施用時一端附着於體外之動脈處一端則與血管連結當血液經過此人造腎臟則不潔之血利用一種特殊管引出之此管名Colliobin俗引出之時不移其有關生命之血脉於腥精此外又有一裝置名Hirudin以防止血液經過時之凝結此種人造腎臟一旦果能實用則可爲醫學界上對於疾病之最猛之利器也

據法國科學家拿鈉氏Nolon之報告謂植物與動物皆有無線電活動能發射出生氣之光一切鑛錠之發光然植動植物之發光未經人注意故亦無一人知之即拿氏之言恐亦疑心參半但拿氏有最顯著可靠之證明展示於衆按拿氏取小虫一及菜葉一置暗室中含銀鹽液之攝影片前待取出觀之則攝影片上示光之形跡此種形跡虫及一已落之葉作同一實驗但攝影片上再無類前之發光形跡拿氏解此實驗後堅信自說之可靠絕無疑意彼並得一經驗謂任何生物莫不有無線電活動Radio-activity且能以攝影片上所示光力之強弱以測量其生氣之如何云（未完）

社會小說 黑暗上海（三四一）

（清波）

第十七回 娛嘉燈昏芳心欲碎 講壇風冷玉體橫陳

那男子聽了這話好似不甚滿意鼻子觀裏哼了一聲道你莫提起害不害了究竟是誰害誰還要摸摸自家良心你說我害你我還說你害我呢我要不是爲了你上一次我的娘舅到德國去我可以跟他出洋三年五載回來怕不成一博士只爲貪戀了你我將這種機會錯過了這不是你害我嗎那女人冷笑道笑話了你有這種好路道你爲什麼不早和我說說了我攔阻你那是我錯了耽擱了你的前程你不和我說我那裡知道老實說你具有志氣向上我就死守著等你三年兩年也不要緊那男子也冷笑一聲道三年兩年嗎謝謝罷三月兩月你也守不牢三天兩天恐怕你也耐不住那末好我前腳上輪船輪船還沒出吳淞口你後腳已經……那女人道已經怎樣那男子道還用說嗎那女人道我們女子隨便怎樣爛汚總比你們男人好得多像你和賣花的賤貨那副賊腔我殺煞頭也做不出的那男子聽了這話有些耐不住高聲道你嘴裡乾淨點怎麼一聲賤貨兩聲賤貨別人家也是爺娘生出的一個人平白的怎麼可以受你這般糟蹋那女子也情不自禁的高聲道我罵他賤貨與你什麼相干要你這般鄧他倭他你越是幫他我越要罵賤貨賤貨一路罵著還用腳在地板上亂蹬了兩蹬那男子這輕輕地下道有人門外有人那女子道有人怎樣最好有人來我將你和賤貨的事一齊當衆宣布出來那男子冷笑道你也不見得好看有面子那女子道我的名譽身體早已斷送在你身上早已沒有什麼面子了

佛學至寶 禪髓錄 家藏秘本 出版

大廉價 津逮秘書 守山閣 墨海金壺 借月山房彙鈔 黃氏逸書 拜經樓 百川學海 宋六十家詞 蘇齋叢書 岱南閣

內務部化驗特准立案 回春醫局啟

梁山舟書喜慶用大中堂

山舟書全壽富貴爲福六大字大中堂凡過年節喜慶時及送禮用之最宜大紅灑金箋精紙四周包送價大洋八角信工外加寄費洋一元 上海北京天津有正書局

新出 胡公壽梅花大屏 五尺四幅 定價大洋兩元八角 裱工大洋一元二角 有正書局發行

少壯之人欲在社會上造就事業須得求一種專門知識並藝術方足在競爭劇烈時代立足所謂優勝劣敗此天然之理也人之眼目固輸入知識之最要輔助機關如輔助機關有生理之缺憾及眼內光不完備則於知識輸入之程度即多阻礙故科學之眼鏡即以補救此種缺憾君之子女並君自身如亦或有目光缺憾請同本公司驗配科學合光之眼鏡戴用即可糾正其失使不至影響於未來事業上之進步也幸各界鑒之

中國精益眼鏡公司謹啟

文德機器公司廣告 上海江西路六十號

本公司爲丹麥著名機器廠專造各種大小齒器引擎馬達凡各項實業工廠電氣工程鐵路開礦應用機器及材料等無不完備聘有經驗工程師代客計畫測量估價一切事宜刻運到現貨多種如車床刨床鑽床洗床剪床冲床以及大小柴油引擎等花色繁多定價公道如蒙垂顧不勝歡迎之至

防腐生新

專治 刀傷火燙 腫痛虫咬 以及皮膚 擦傷諸症 應用清潔 防腐油膏

凡士林 石炭酸油膏